

Reporte Anual 2007

Con la niñez de hoy, hacia el Oaxaca del mañana

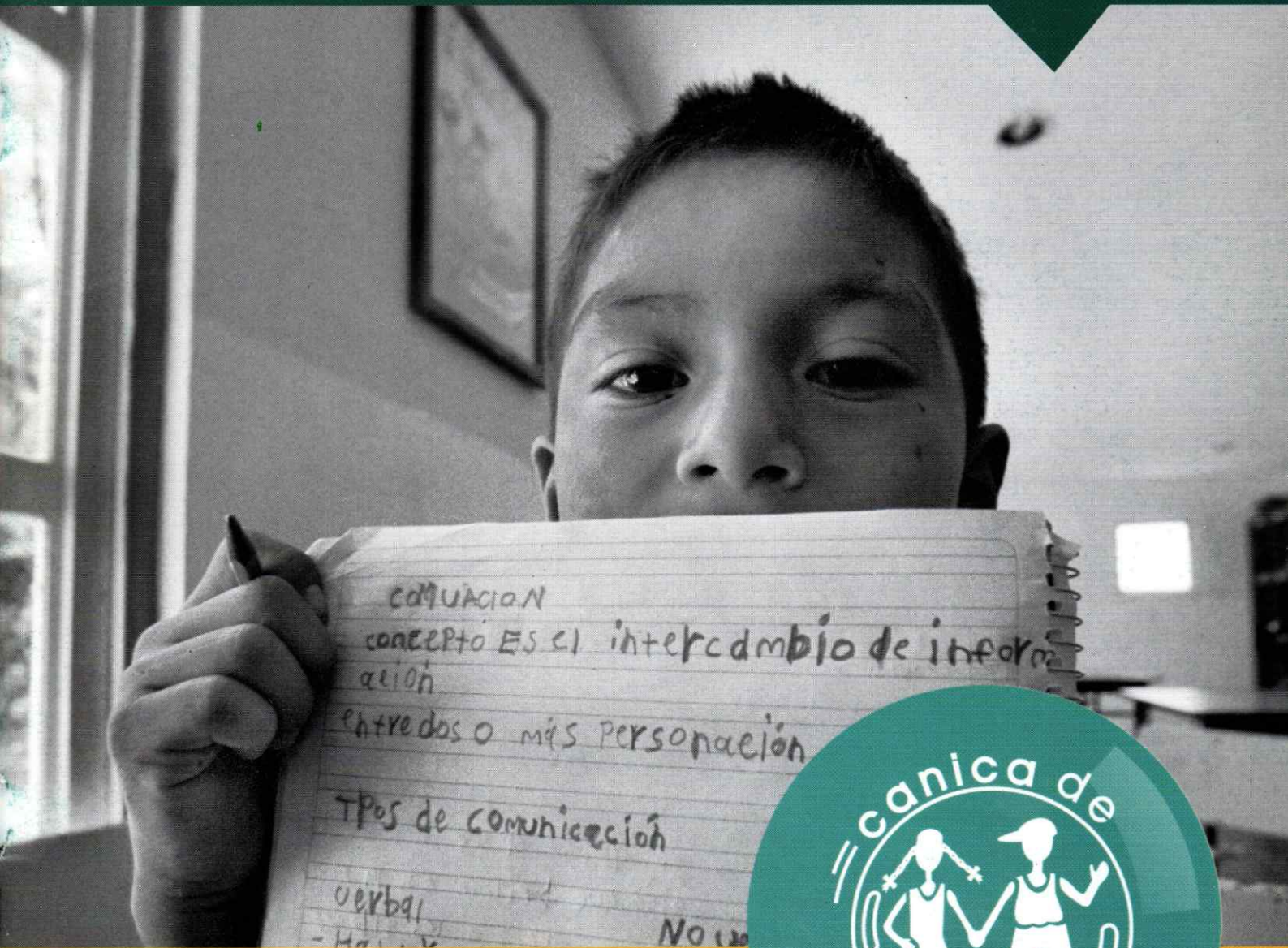

EDUCACION
concepto ES el intercambio de informacion
entre dos o más personas
Tipos de comunicación
verbal
- No verbal



Si usted quiere ayudar a los
niños y niñas en situación de
calle o víctimas de violencia
intrafamiliar de la ciudad de
Oaxaca le agradecemos sus
donativos a:

Banamex
Cuenta 5498083996
Sucursal 549 Antequera

Reporte Anual 2007

Con la niñez de hoy, hacia el Oaxaca del mañana



Consejo Directivo:

Presidenta

Beatriz X. Ávila Curiel

Secretaria

Martha Elena Castañón Canals

Tesorero

Mephiboseth Padilla Villaseñor

Vocales

Armando Arguello Cansino,
Blanca Rosa Castañón Canals,
Felipe Martínez Vasconcelos,
Germán Méndez Rodríguez,
José Manuel Arnaud Viñas,
María de los Ángeles Martínez Arnaud.

Miembro Honorario

María Guadalupe González Ruiz.

MENCIÓN ESPECIAL POR NUESTRO **15** Aniversario



Gracias a las mujeres y hombres que el 7 de Mayo de 1992 arrancaron un sueño que hoy es una esperanzadora realidad para la niñez oaxaqueña en situación vulnerable:

Blanca Castañón Canals
Cheryl Camp
Concepción Allende
Elena Castañón Canals
Enrique Arturo Jacinto Montes
Ignacio Piña Espallargas
Marieke Bekkers
Marita Brommelmeier
Ricardo Díaz Cruz
Roger Brooks

*"Felices los que están atentos a las necesidades de los demás,
sin sentirse indispensables, porque serán distribuidores de alegría"*
T. Moro

Queridas Amigas y Amigos:

El presente reporte da cuenta de los avances obtenidos en este complicado año.

Quiero agradecer especialmente al equipo CANICA: educadoras y personal administrativo por su valiosa labor; a todos los donadores por su constancia y solidaridad; al Consejo Directivo por su entrega y compromiso. Sin el esfuerzo de cada persona no hubiera sido posible continuar con la misión que CANICA se propuso hace 15 años.

Sin embargo la situación no es alentadora, ya que la niñez en general y la de Oaxaca en particular, se enfrenta a eventos que no ayudan a la resolución del atraso social y sí están provocando mayor deterioro en las familias, expulsando cada día a más niñas y niños a una situación de calle.

Nos toca entonces redoblar esfuerzos para contribuir a la formación de un mundo más justo y ayudar para que las niñas y niños puedan ser felices y dejen de sufrir.

¡Muchas gracias por su colaboración!

Beatriz X. Avila Curiel
Presidenta del Consejo Directivo



Indice

Nuestra Misión y Nuestros Valores	7
Contexto Social y Características de Nuestra Niñez Atendida.	8
Nuestra Estructura Organizativa	9
Reporte Operativo	10
Nivel Institucional	11
Nivel de Impacto a la Población Beneficiaria	12
Programa de Atención a la Niñez Trabajadora del Mercado	12
Programa de Atención a la Niñez Trabajadora en la Calle	13
Programa de Atención a la Niñez Víctima de Violencia Intrafamiliar	14
Fases de los 3 programas	15
Evaluación en los 3 Programas de los Campos de Desarrollo:	16
Salud, Cognitivo y Afectivo Emocional	
Reporte Financiero	17
Estados Financieros	18
Nuestra Metodología y Nuestras Fortalezas	19
Equipo de Colaboradores	20
Agradecimientos	21

2007



Introducción

Una vez más, a 15 años de existencia de CANICA; y con el ánimo de compartir los resultados del trabajo de éste año, ponemos en sus manos nuestro Reporte Anual 2007, donde queremos compartir las experiencias, metodología, resultados cuantitativos, cualitativos, financieros y sobre todo, agradecer de manera contundente, la colaboración de todas y todos los que han hecho posible éste año de sueños y esperanzas cumplidas en la atención a familias oaxaqueñas en situación vulnerable.

Estamos convenidos de que ante los grandes retos que hoy tiene nuestro querido Oaxaca, de sumar cada vez a más personas con un alto sentido de corresponsabilidad social a favor de nuestra niñez y población vulnerable; tenemos también como Tercer Sector, y hoy más que nunca en contracorriente, la responsabilidad de rendir cuentas y compartir con transparencia y honestidad nuestro quehacer institucional y de manera muy puntual, nuestros resultados financieros.

Nuestro Estado y nuestra Niñez vulnerable merecen un mejor futuro y ésta pretende ser nuestra aportación ante la convicción de que sí podemos construir juntos, un Oaxaca con mayor igualdad y equidad, un Oaxaca en paz y sin violencia, un Oaxaca con mayor justicia, un Oaxaca donde todos seamos parte de las soluciones sin dependencias paternalistas ni pasividad.

Agradecemos profundamente a todas las Fundaciones Nacionales y Extranjeras, Personas Físicas y Morales, Organizaciones Sociales e Instancias de Gobierno; que a lo largo de éste año nos han mostrado con hechos su solidaridad y confianza: ¡Muchas Gracias!

Todas y todos los que conformamos CANICA reafirmamos nuestra convicción y compromiso de hacer realidad el sueño que compartimos de trabajar CON LA NIÑEZ DE HOY, HACIA EL OAXACA DEL MAÑANA.

Nuestra Misión

CANICA es una Organización Civil, que frente a la problemática de carácter estructural que genera y afecta a la infancia en situación de calle, se compromete de forma íntegra y responsable, a participar en el proceso educativo que garantice el desarrollo pleno de la infancia y la familia y contribuya a la construcción de una cultura de respeto a la dignidad humana y por ello establecimos como misión institucional:

Fomentar el desarrollo integral de los niños, niñas, jóvenes y familias en situación de calle o víctimas de violencia intrafamiliar, a través de un programa de servicios profesionales, educativos y asistenciales que les permita, para y con ellos, transformar sus condiciones de vida personales, familiares y sociales, con la participación de la comunidad inmediata.

Nuestros Valores

- Compromiso
- Participación íntegra y responsable
- Amor y respeto
- Familia y niñez plena

Contexto Social Nacional y Local

UNICEF señala que México mantiene la tasa más alta de pobreza y desnutrición infantil entre las naciones de la OCDE y ocupa también el 1er. lugar en violencia física, abuso sexual y homicidios de menores de 14 años por parte, principalmente, de sus padres o progenitores. 47% de la población infantil menor de 14 años subsiste en condiciones de pobreza.

Estadísticas de la Secretaría de Seguridad Pública Federal revelan que en más del 70% de los hechos delictivos que se registran en el país están involucrados niños y jóvenes provenientes de familias desintegradas, cuya condición de pobreza es aprovechada por las bandas o mafias para incorporarlos a sus actividades.

El Banco Mundial señala a México como uno de los 3 países más desiguales del mundo en términos de la distribución de la riqueza y a raíz del conflicto político y social padecido en el 2006, se confirma que Oaxaca ocupa actualmente el último lugar nacional en: esperanza de vida, mortandad materno - infantil, marginación, producción, analfabetismo, conclusión de estudios, infraestructura, transparencia, aportación al PIB, número de médicos por enfermos o de maestros por alumnos, longitud de carreteras e inversión directa extranjera.

De los 570 municipios que comprenden el Estado de Oaxaca, 448 presentan índices de pobreza alarmante y de los 100 municipios más pobres del país, 40% son municipios de Oaxaca.

Características de Nuestra Niñez Atendida:

- La mayoría de los menores presentan segundo y tercer grado de desnutrición y forman parte de familias desintegradas, lo cual provoca graves problemas en su dimensión afectiva emocional, como: alcoholismo, violencia intrafamiliar, adicciones, machismo, desempleo, ausencia de oportunidades de desarrollo.
- Las familias se caracterizan por ser numerosas, el 62% cuenta con más de 6 miembros, por lo cual la vida en casa presenta serios problemas de hacinamiento.
- Los niveles de pobreza, marginación y exclusión se agravan por estar asentadas en predios irregulares de zonas marginadas, con sus consecuencias: falta de servicios de saneamiento como agua potable, drenaje, alcantarillado, baños, entre otros, que provocan serios problemas de insalubridad.
- Estos niños y niñas presentan baja autoestima, habilidades comunicativas deficientes, poca capacidad de concentración, baja tolerancia a la frustración, excesiva energía nerviosa y conductas antisociales; lo cual provoca que respondan pobremente a los métodos de educación formal. Muchos han accedido a niveles de escolaridad que se encuentran por abajo de los mínimos legales, abandonando en promedio la escuela entre los 9 y 10 años de edad.



Nuestra Estructura Organizativa

Desde nuestra fundación hace 15 años, CANICA ha ido modificando su estructura para responder a las necesidades que demandan nuestra población. Actualmente nuestro equipo se integra por un grupo interdisciplinario de colaboradores, que atiende los aspectos de administración y dirección; y el área operativa que brinda atención directa a nuestra población beneficiada. Ambas vertientes trabajan en coordinación para el cumplimiento de nuestra Misión bajo la responsabilidad de la Dirección General.

Nuestro órgano máximo de autoridad, reside en el Consejo Directivo, quien en coordinación con la Dirección General, asume la representación legal, planeación estratégica, evaluación de metas, obtención de recursos y aseguran la transparencia y rendición de cuentas en la aplicación de nuestros recursos financieros.

CANICA se conforma por 23 colaboradores

remunerados y por un número considerable de voluntarios extranjeros y nacionales que a través de una estancia de por lo menos 6 meses, son parte fundamental de nuestro quehacer diario.

Además, se consideran también como Auxiliares en la atención a la población, a estudiantes de Instituciones Educativas y Universidades que, a través de servicio social y/o practicas profesionales, se suman desde hace 15 años a la atención que brindamos.

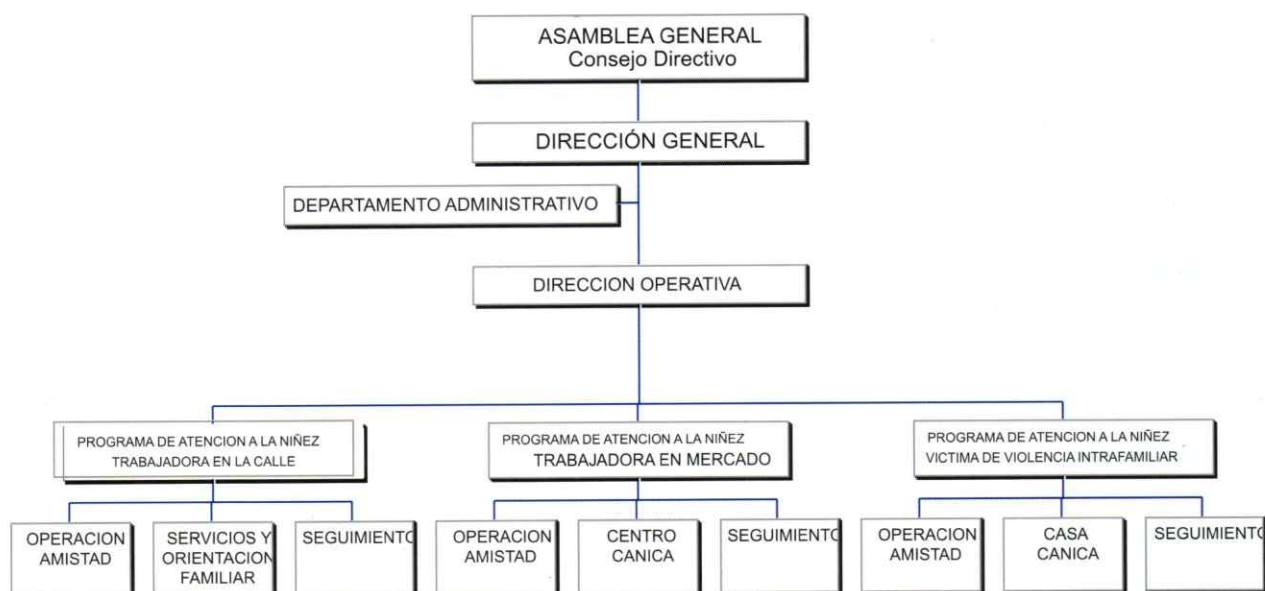

Reporte Operativo



Nivel INSTITUCIONAL

Trabajo interinstitucional:

CLÍNICA DEL PUEBLO	Apoyo en atención médica, odontológica, especialidades y tratamientos específicos para nuestra población.
JUCONI	Asesoría y capacitación a nuestro equipo operativo, en Terapia Breve y otras temáticas metodológicas.
Universidad Anáhuac Oaxaca	Apoyo de estudiantes en practicas profesionales y servicio social.
DIF Estatal	Convenio de colaboración para el ingreso de niñas provenientes de los albergues a la Casa CANICA.
Universidad Mesoamericana	Apoyo de estudiantes en prácticas profesionales y servicio social.
FONI (Foro Oaxaqueño de la Niñez)	Integrantes fundadores de ésta Red que promueve iniciativas y programas a favor de la niñez en condiciones de pobreza y marginación, para la protección de sus derechos.
Colegio La Salle	Colaboración de jóvenes , niños y niñas que realizan servicio social a favor de nuestros 3 programas.
Procuraduría para la Defensa del Menor, la Mujer y la Familia	Trabajo conjunto en la atención a niñas víctimas de violencia, quienes son canalizadas desde la Procuraduría para que sean atendidas en la Casa CANICA; la procuraduría mantiene las comparecencias de las familias y da seguimiento a la situación terapéutica.
Fundación Quiera.	Apoyo de becas educativas para menores escolarizados de nuestros 3 programas de atención.
Fundación del Dr. SIMI	Apoyo mensual de despensa para beneficiarios de Programas y apoyo de Atención Médica gratuita para nuestra población.

Nivel de Impacto a la Población Beneficiaria

La población objetivo de nuestro trabajo es la niñez en situación de calle y niñez víctima de violencia intrafamiliar. Nuestro enfoque es promover su integración social a través de un programa educativo de atención integral en 3 campos: Salud, Cognitivo y Afectivo-Emocional. Nuestro eje central es la familia, para asegurar que nuestra intervención tendrá resultados permanentes en el desarrollo de los niños y niñas que atendemos.. Especializamos nuestro servicio a través de 3 programas que responden a diferentes necesidades : Niñez Trabajadora de Calle, Niñez Trabajadora del Mercado y Niñez Víctima de Violencia Intrafamiliar.

PROGRAMA DE ATENCIÓN A LA NIÑEZ TRABAJADORA DEL MERCADO

Beneficiarios :

87 niños, niñas y jóvenes.

42 madres y padres de familia

37 Familias

Acción CANICA

El primer contacto con los niños, niñas y los padres se realiza a través de Operación Amistad en la Central de Abastos. Se establece un acuerdo entre CANICA y la familia, que consiste en asistir al Centro de Día CANICA diariamente antes o después de ir a la escuela. El Centro les ofrece programas alimenticios y de salud, apoyo educativo y estrategias de Orientación Familiar. La atención no es sólo para Niños y Niñas sino para Madres y Padres, quienes reciben capacitaciones laborales, talleres y consultorías familiares, el principal objetivo de la acción de CANICA es asegurar el desarrollo de l@s niñ@s trabajando con la familia.

PERFIL

- *Edad : 1 a 10 años.
- *Familia cuyo ámbito de trabajo sea el sector informal en la Central de Abastos.
- *Familias de escasos recursos que viva en colonias aledañas a la Central.
- *Niños y niñas que presenten desnutrición.
- * Niños y niñas en riesgo de trabajar o vivir en la calle



PROGRAMA DE ATENCIÓN A LA NIÑEZ TRABAJADORA EN LA CALLE

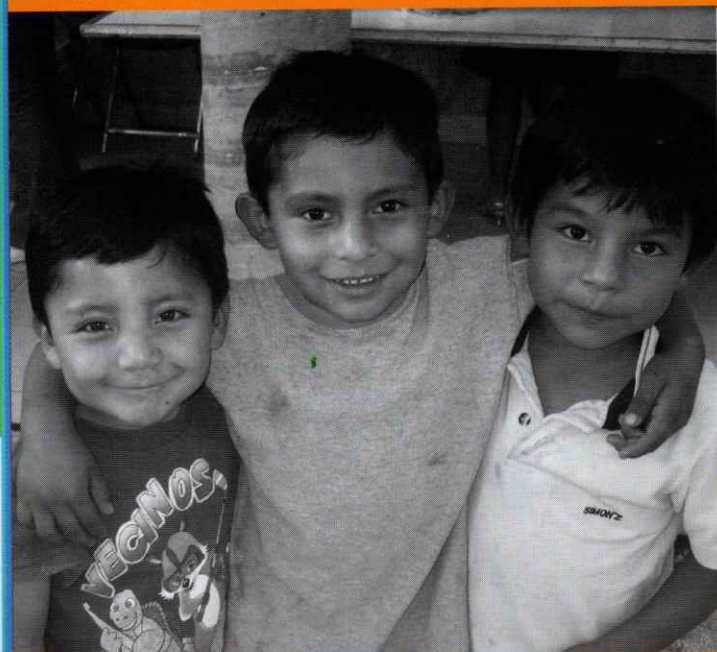

PERFIL

- *Edad: 3 a 17 años trabajador en la calle.
- *Integrante de familia de escasos recursos.
- * En riesgo de vivir en la calle, y/o en riesgo de sufrir accidentes por su tipo de trabajo.
- *Niños y niñas con muy baja autoestima.

Beneficiarios :

156 niñas, niños y adolescentes
42 Madres y padres de familia

39 Familias

Acción CANICA

Iniciamos con la fase de Operación Amistad en el Zócalo y Cruceros de la ciudad, ganando la confianza de niños, niñas y sus familias. En la Fase Intensiva nos enfocamos en reducir los niveles de violencia intrafamiliar trabajando con la familia, a través de visitas semanales en su casa por parte de los educadores. Ofrecemos al niño/a apoyo psicopedagógico, si no está escolarizado trabajamos en su reinserción a la escuela formal. El papel del educador es incidir no sólo en la salud de la familia y educación de los menores, sino ser un agente de cambio en la dinámica familiar, ayudándola a mejorar su auto percepción, factor indispensable para el

PROGRAMA DE ATENCIÓN A LA NIÑEZ VÍCTIMA DE VIOLENCIA INTRAFAMILIAR.

PERFIL

- *Edad: 6 a 15 años de sexo femenino
- *Viviendo una situación de violencia intrafamiliar : física, psicológica, sexual
- *Sin adicciones, antecedentes penales y situación actual de embarazo.
- *Que vivan a no más de 2 horas de distancia de la Ciudad.

Beneficiarios :
11 niñas

9 Familias

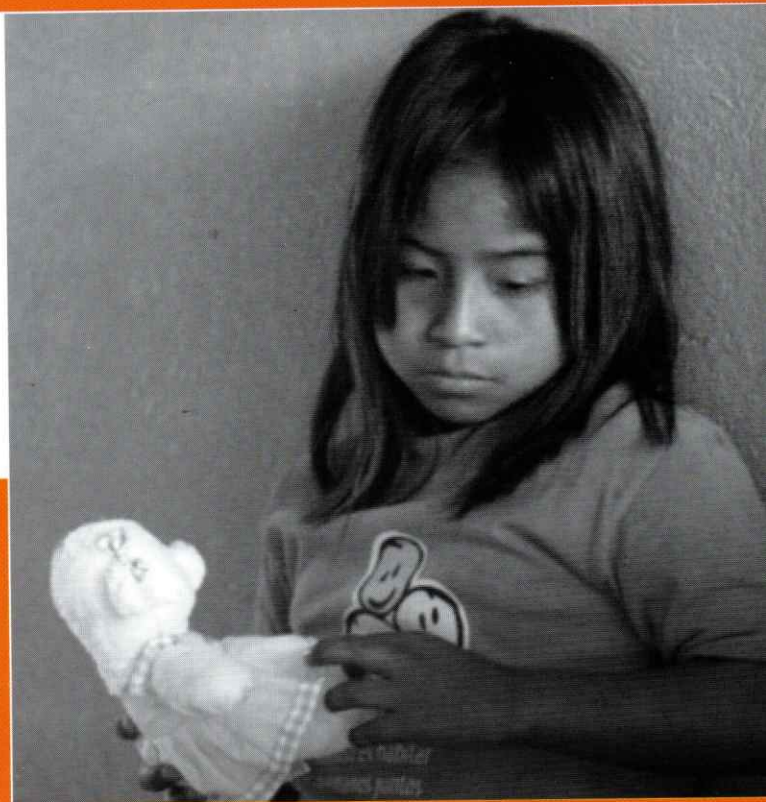

Acción CANICA

Iniciamos con la fase de Operación Amistad a través de instituciones como el DIF, la Procuraduría de la Defensa del Menor y la Familia, escuelas, Centros de Salud e incluso otras Organizaciones Civiles que detectan casos de Violencia Intrafamiliar. Se establece el contacto con la niña y la familia asegurando su compromiso con los servicios de CANICA. En la fase Intensiva se integra a la niña a la Casa Hogar, ubicada en Tlalixtac de Cabrera, a 30 minutos de la ciudad, brindando atención permanente las 24 horas del día, a través de un programa integral de salud, educación formal, talleres, terapias individuales y consejería familiar, entre otros servicios.

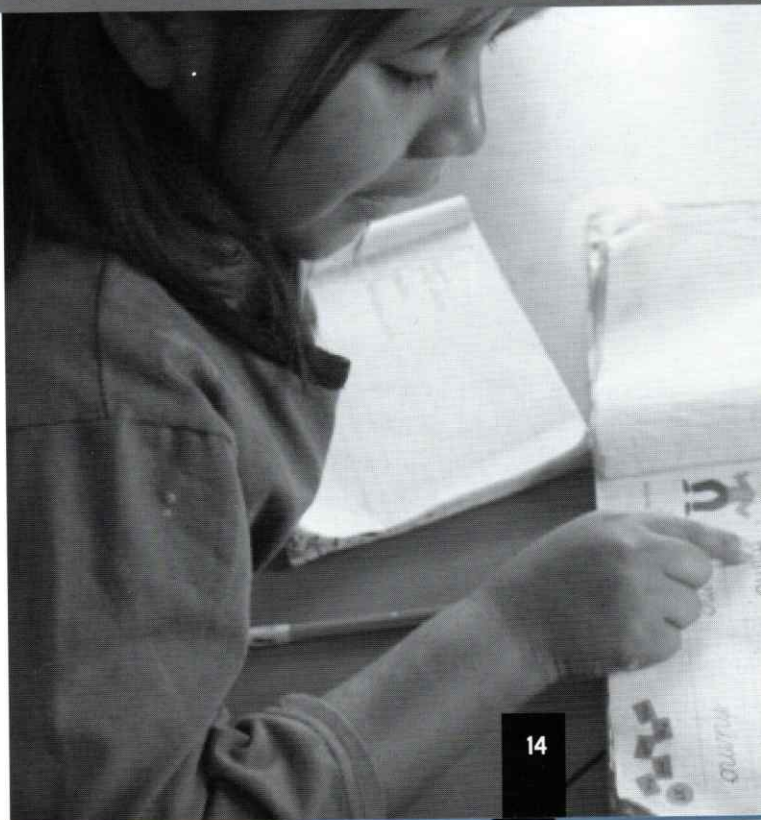

Fases de los 3 Programas

A

Operación Amistad:

Ubicación e identificación del Niñ@ y su Familia, estableciendo un ambiente de confianza para obtener un estudio completo de la situación familiar que nos ayude a asegurar el cumplimiento del perfil y valorar el tipo de intervención. Etapa que busca asegurar el compromiso del menor y su familia con CANICA.

B

Fase Intensiva :

Incorporación del menor y su familia al Programa adecuado a su perfil. Esta fase se caracteriza por el trabajo intensivo en los 3 campos de acción: Salud, Cognitivo y Afectivo — Emocional, asegurando que cada actividad programada tenga un objetivo educativo. El tiempo de duración máximo de ésta fase es de 2 años y medio.

C

Fase de Seguimiento:

Última fase de intervención, en la que se realiza la recuperación del proceso con la familia. Se elabora un Plan de Vida con todos los integrantes de la familia, estableciendo metas dentro de los 3 campos . El educador, a través de visitas periódicas da seguimiento a los acuerdos y acompaña a la familia en el desprendimiento de ésta con CANICA y sus servicios.

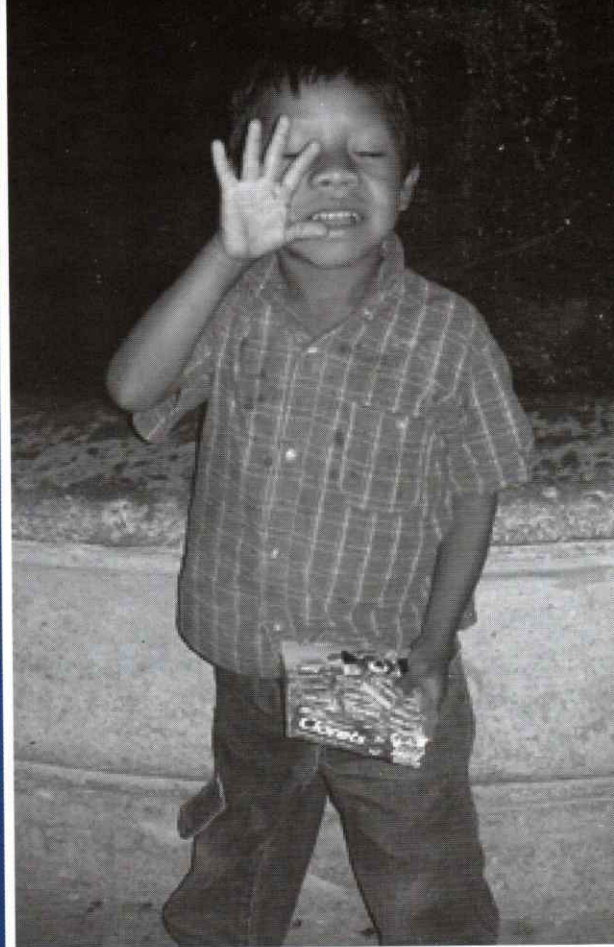

Evaluación en los 3 Programas de los Campos de Desarrollo: Salud, Cognitivo y Afectivo-Emocional.

A continuación presentamos algunos de los Indicadores Cualitativos que se evalúan en la población atendida, aplicándose de manera diferenciada a nuestra población infantil y adulta. Dichos Indicadores son fundamentales para evaluar la eficiencia de nuestra intervención

Objetivo:

Fomentar la adquisición de hábitos de nutrición, higiene personal y de espacios; así como medidas de prevención de enfermedades para responsabilizarlos del cuidado de su estado de salud.

Salud

	Niñez Trabajadora en Calle		Niñez Trabajadora del Mercado		Niñas Víctimas de Violencia Intrafamiliar		TOTAL semestre	
	Cant	%	Cant	%	Cant	%	Cant	%
Despensas entregadas (a nivel familiar)	33/35	94%	N/A	N/A	N/A	N/A	33/35	94%
Complemento alimenticio proporcionado	N/A	N/A	72/72	100%	11/11	100%	83/83	100%
Casos de Desnutrición Leve Infantil	53/156	34%	10/72	14%	1/11	9%	64/239	27%
Rutina en hábitos de higiene	128/146	88%	93/111	84%	11/11	100%	232/268	87%
Valoración médica (a nivel familiar)	57/146	39%	60/111	54%	13/15	87%	130/271	48%
Adicción a alcohol y drogas	5/92	5%	1/39	3%	0	0%	6/131	5%

Objetivo:

Promover el desarrollo de habilidades de pensamiento en la persona, reforzando en ella sus competencias personales, académicas y laborales.

Desarrollo Cognitivo

Menores escolarizados en Preescolar	4/37	11%	9/72	13%	0	0%	13/109	12%
Menores escolarizados en Primaria	N/A	N/A	17/72	24%	0	0%	17/169	10%
Menores escolarizados en Secundaria	49/86	57%	37/72	51%	7/11	64%	93/169	51%
Menores escolarizados en Preparatoria	23/86	27%	6/72	8%	0	0%	29/169	17%
Menores apoyados en tareas	7/86	8%	0	0%	0	0%	7/169	4%
Número de menores escolarizados	86/111	77%	52/72	72%	7/11	64%	145/194	75%
Visitas Escolares realizadas	66/86	77%	36/52	69%	7/11	64%	109/145	75%
Menores apoyados en tareas	80/86	93%	37/72	50%	7/11	64%	124/145	86%

Objetivo:

Acompañar y promover la búsqueda de alternativas de superación personal y el desarrollo sano de su dinámica familiar, a través de la comunicación asertiva y la toma de responsabilidades sobre su propio desarrollo.

Desarrollo Emocional

Mejora la percepción de si mismo	117/125	94%	53/77	69%	16/21	76%	186/223	84%
Respeto las ideas de las personas y situaciones que no comparte	109/125	87%	58/77	5%	20/21	95%	187/223	84%
Mantiene el interés y esfuerzo para lograr lo que se propone	115/125	92%	63/77	81%	17/21	81%	195/223	87%
Su aporte económico influye en la dinámica y su rol familiar.	63/92	68%	35/77	45%			98/169	58%
Existe violencia física en la familia	5/35	14%	2/39	5%			7/74	9%
Existe violencia psicológica	10/35	29%	5/39	13%			15/74	20%
Valora sus tradiciones	120/125	96%	70/77	91%	21/21	100%	211/223	95%
Respeto los acuerdos tomados con el/a Educador/a	117/125	94%	69/77	90%	21/21	100%	207/223	93%
Participa y se involucra en las actividades de CANICA	102/125	82%	72/77	94%	9/11	82%	183/223	82%

Reporte Financiero

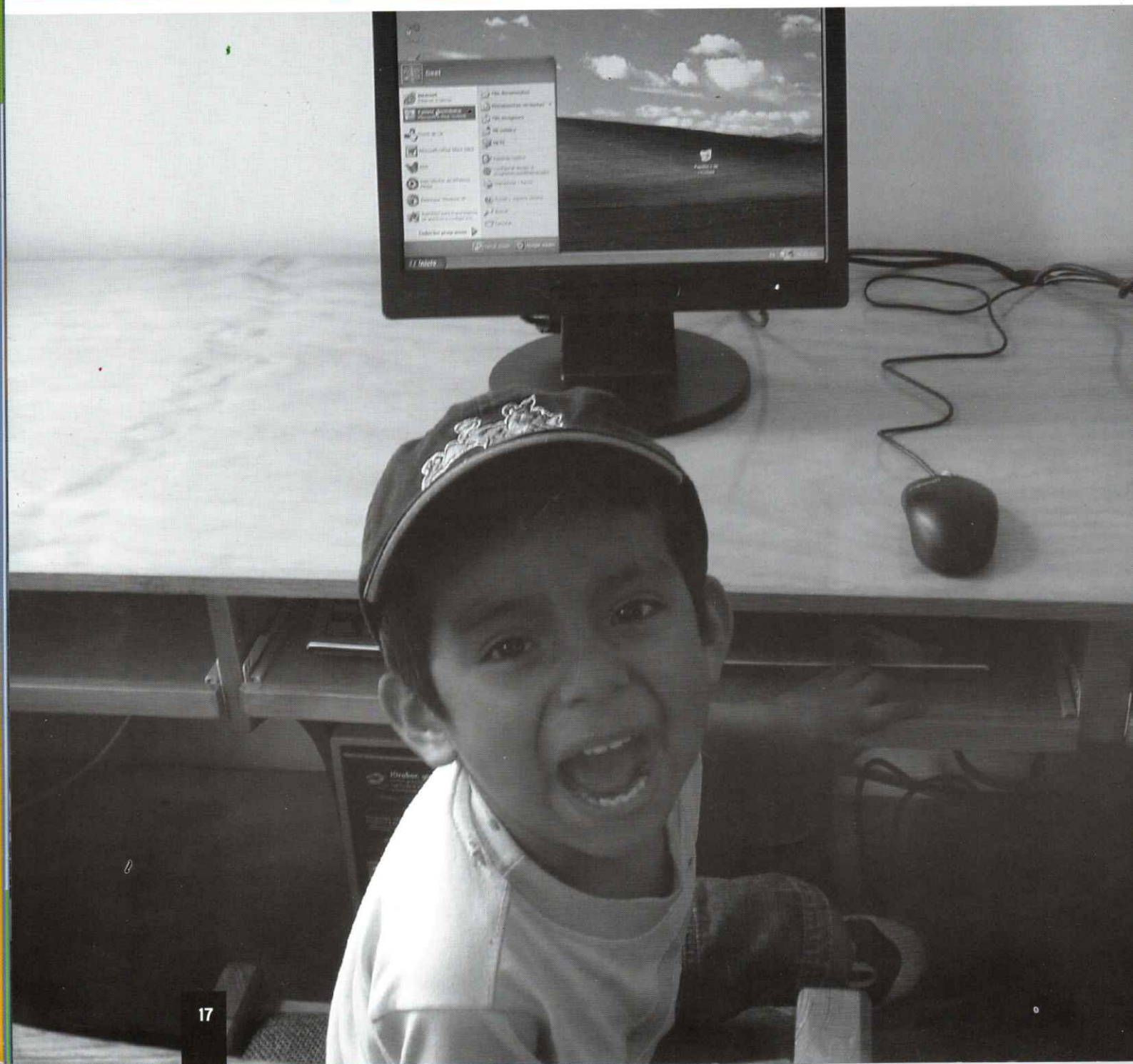



ESTADOS FINANCIEROS

ENERO A DICIEMBRE DE 2007

INGRESOS INSTITUCIONALES

Proyecto Redondeo Píticó	\$	17,696.00
SONRYA A.C.	\$	36,000.00
SEDESOL Oaxaca	\$	39,200.00
Ganancia Cambiaria	\$	48,394.26
Rudolf Steiner Foundation	\$	48,515.68
Fundación BELAY	\$	53,406.50
DIF ESTATAL	\$	57,000.00
Proyecto Concierto Susana Harp	\$	58,801.00
Colegio Freiherr von Stein Gym.	\$	80,044.20
Fomento Social BANAMEX	\$	100,000.00
Global Fund for Children	\$	127,800.00
Fundación Dibujando un Mañana, A.C.	\$	155,001.00
Amigos de CANICA en Holanda	\$	165,630.00
INDESOL	\$	175,000.00
AMCA, Asociación Ayuda Médica a Centroamérica	\$	190,379.00
Fundación MISEREOR	\$	202,716.69
Ganancias Por Inversiones /Intereses	\$	300,260.59
Fundación QUIERA	\$	561,000.00
Campaña Local	\$	575,058.00
TOTAL		\$2,991,902.92

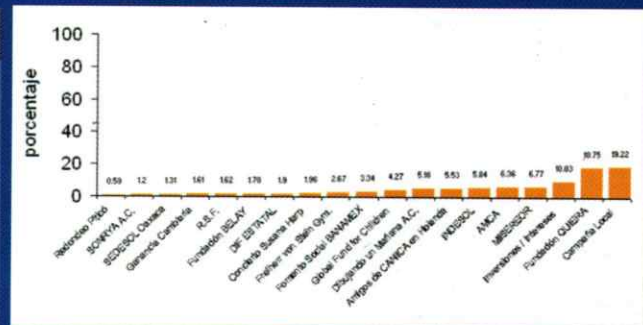

EGRESOS INSTITUCIONALES

Construcción	\$	50,807.44
Gastos Financieros	\$	115,674.66
Dirección y Administración	\$	171,314.11
Proyecto de Becas Educativas	\$	258,400.00
Programa Niñez Trabajadora del Mercado	\$	413,882.51
Programa Niñez Víctima de Violencia Intrafamiliar	\$	427,263.25
Fondo de Capital	\$	\$500,093.11
Programa Niñez Trabajadora de Calle	\$	1,054,467.84
TOTAL		\$ 2,991,902.92

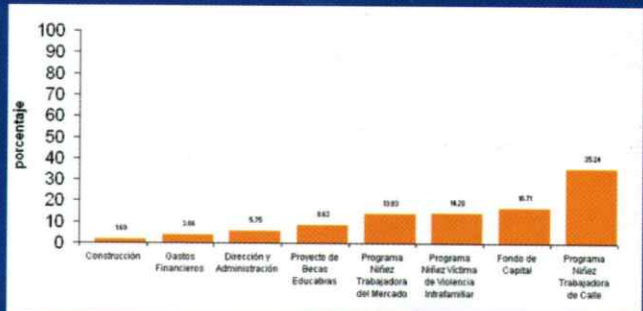



Nuestra Metodología y Nuestras Fortalezas

Desde nuestro origen, nuestro trabajo se basa, no sólo en una parte asistencial y urgente, sino en el desarrollo de un proceso educativo, metodología que combina técnicas de educación formal e informal, con asistencia familiar, bienestar y servicios de emergencia, diseñada para: ayudar a que cada niño o niña que trabaja en la calle deje permanentemente la vida callejera, en favor de oportunidades mejores y sostenibles; para prevenir que los niños y niñas en alto riesgo tomen la vida callejera y para ayudar a superar la situación de violencia intrafamiliar que afecta a nuestra niñez. La metodología educativa de CANICA se basa en 2 principios fundamentales: a) que el niño es modificable y b) que su aprendizaje requiere de una mediación.

CANICA cuenta con:

- Una metodología probada y detallada, capaz de generar Indicadores Cuantitativos y Cualitativos de cada beneficiario.
- Claves Operativas, Perfiles y Descripción de cada puesto.
- Talleres Semestrales de Evaluación y Planeación de Metas.
- Garantía de Transparencia y Rendición de Cuentas a través de Auditorías Externas y Dictamen Fiscal Anual.
- Convenios de Colaboración interinstitucional con Dependencias del Sector Privado, Público e Instituciones Educativas Locales y Nacionales.
- 3 Sedes propias que respaldan y garantizan la atención que ofrecemos en cada uno de los programas.

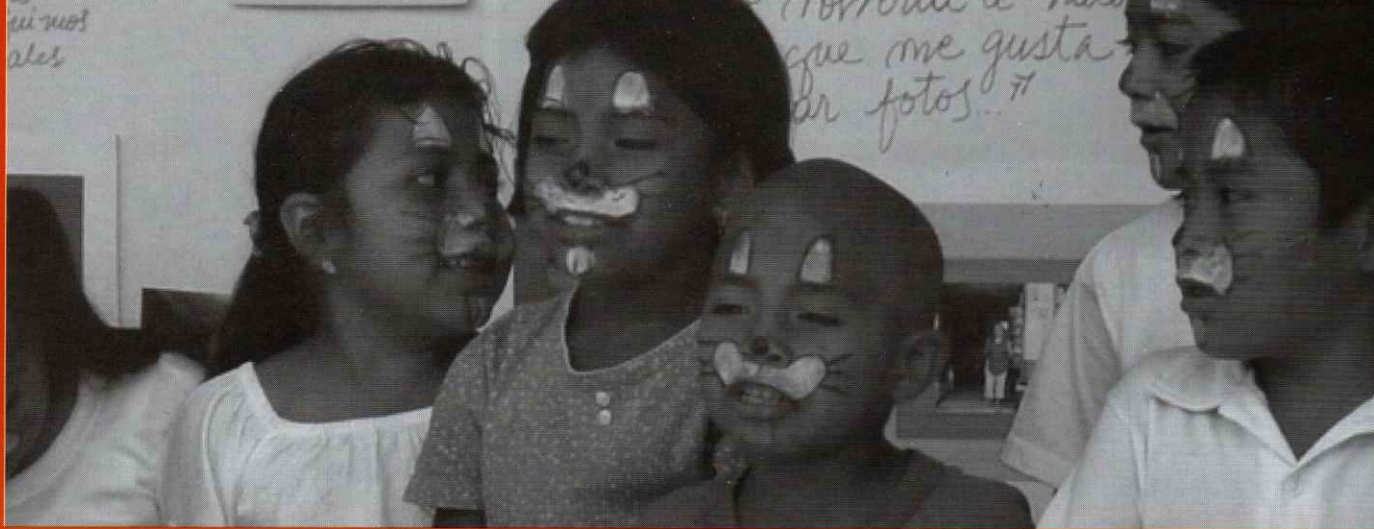

Equipo de Colaboradores 2007

María del Carmen Espinosa Torres, Dirección General
Marlèn Santiago y Cinthya Cruz, Dirección Operativa
Johanna Undiano Cuellar, Contabilidad y Administración
Mariana Romero, Recepción
Pablo Herrerías, Mensajería

Programa Niñez Trabajadora de Calle

Leonardo Ramírez Bohórquez, Encargado de Programa
Rosa Vásquez García, Responsable de Servicios y Orientación Familiar
Ángela Hernández Ramírez, Responsable de Servicios y Orientación Familiar
Ma. Elena Pérez Martínez, Responsable de Servicios y Orientación Familiar
Jorge Castellanos López, Responsable de Servicios y Orientación Familiar

Programa Niñez Trabajadora del Mercado

Roció Lizeth Ventura Flores, Encargada de Programa
Jeannette Judith Reyes Bautista, Responsable de Madres y Padres
Saraí Sánchez Moctezuma, Responsable de Orientación y servicios
Tania Nayeli Zamora Hernández, Responsable de Casa de Cuidado Diario
Rubicela Castillo Sánchez, Responsable de Estancia Infantil
Elizabeth Santa Ana Santos, Responsable de Operación Amistad
Wendy Aragón Ramírez, Auxiliar de Estancia Infantil

Programa Niñez Víctima de Violencia Intrafamiliar

Beatriz Guadalupe Lucero Figueroa, Encargada del Programa
Miriam Elizabeth Vásquez Amaya, Educadora Responsable Vespertina Nocturna
Nancy Vásquez López, Educadora Responsable de Cocina
Isabel García Santiago, Educadora Responsable Fin de Semana y Días Festivos
Karina Bautista Yescas, Educadora Responsable de Operación Amistad
Irineo Garcia Manuel, responsable de Producción y Mantenimiento

Voluntarios Extranjeros y Nacionales

Bert VanVelthoven, Bélgica
Carmen Yague, España
Fernando Pájaro, México
Gaelle Torvoada, Francia
Jessica Gilbert, Inglaterra
Judith Suárez, España
Jule Wottke, Alemania

Lindsay Cundall, Inglaterra
Maren Artk' mper, Alemania
Michele Valdez, Estados Unidos
Nele Deraedt, Bélgica
Sylvie Glassey, Suiza
Valeria Mari, Argentina

¡¡¡GRACIAS!!!

A QUIENES A LO LARGO DEL 2007 HICIERON POSIBLE NUESTRO TRABAJO A FAVOR DE LA NIÑEZ OAXAQUEÑA

» BENEFACTORES

AARÓN YASCHINE CAPLAN
ABEL IRAIZOS BRAVO
ADRIANA ORDAZ ÁGUILA
ALEJANDRO D'ACOSTA LÓPEZ
ALEJANDRO ECHAIDE MORENO
ALEXANDER BOLAÑO SOLANO
ANA JUDITH AMADOR GARCÍA
ARTURO ACEVEDO SÁNCHEZ
ARTURO QUIROZ
AURELIA ROSALÍA LÓPEZ CARRILLO
BEATRIZ XOCHITL ÁVILA CUIEL
BENJAMÍN MARTÍNEZ CHÁVEZ
BERTHA GRANJA GIL
BLANCA CASTAÑÓN CANALS
BLANCA LUZ CANSECO GARCÍA
BLANCA OBREGÓN
BRICIA RODRÍGUEZ PÉREZ
CARLOS FRANCISCO RAMÍREZ CINTRON
CARLOS GARCIA JURADO SUAREZ
CAROLINA ESTRADA GIRÓN
CESAR MAYORAL FIGUEROA
CIPRANO MENDOZA MANRIQUEZ
CONSUELO SILVA VALENCIA
CRUZ ELENA LEÓN MATA
DAVID E. PRIETO FLORES
DIEGO YAMIL MENA GALINDO
DONATO LEÓN DÍAZ
EDITH OSORIO MARTÍNEZ
EDUARDO ALVAREZ
EDUARDO ESQUIVEL VELA
EDUWIGES MARGARITA CRUZ SÁNCHEZ
ELENA MARTHA CASTAÑÓN CANALS
EMILIO GARCÍA ROMERO
ENRIQUE SUMANO UGALDE
ERIC ERNESTO ROBLES VÁZQUEZ
ERNESTO SUAREZ LINARES
EUGENIO MEPHIBOSETH PADILLA VILLASEÑOR
FABIOLA BARBARITA LÓPEZ SÁNCHEZ
FAUSTA VIRGINIA ORDAZ ÁGUILA
FELIPE MARTÍNEZ VASCONSELOS
FERMÍN VÁSQUEZ VILLANUEVA
FRANCISCA GARZA PEÑA
FRANCISCO CALLEJAAHEDO
FRANCISCO CALLEGA CAJIGAS
GABRIEL ESPARZA ROMERO
GERARDO GREGORIO ROJAS OROPEZA
GERARDO LEON SALAZAR
GERMAN MÉNDEZ RODRIGUEZ
GEORGINA LLEVANA TORRES

GUILLERMO JOSE ZAVALERA ROJAS
HARP SUSANA
HÉCTOR ROLANDO ARANGO BAÑOS
HELIODORO FRAYLE GARCÍA
IGNACIO CALLEJAAHEDO
JESÚS FRANCISCO ECHAIDE NÚÑEZ
JESUS MARTINEZ ALVAREZ
JORGE ALBERTO ORTIZ HERNÁNDEZ
JORGE LUÍS ECHAIDE MORENO
JORGE REYES NARVÁEZ
JOSE ERNESTO ESPINOZA GÓMEZ
JOSEFINA ISABEL FIGUEROA BUSTAMANTE
JOSE LUIS SERRANO
JOSE MANUEL BELLO FERNÁNDEZ L.
JOSE MOURIÑO MOURIÑO
JUAN CARLOS RIVERA CASTELLANOS
JUAN CONDELAS GONZALEZ
LAURA LUQUE HERRERA DE ACUÑA
LEONARDO JOSE IRAIZOS OCHOA
LETICIA DEL SOCORRO LARA NAVARRO
LETICIA MANZANO TROVAMALA HEREDIA
LIDIA GÓMEZ GARCÍA
LUCILA BEATRIZ PECH BALAM
LUÍS RAMÓN MONTES GARCÍA
MA. ANGÉLICA SÁNCHEZ OLIVERA
MA. DE LOS ANGELES BELLO FERNÁNDEZ
MA. DE LOS ÁNGELES FERNÁNDEZ DEL CAMPO
MA. DE LOS ÁNGELES ROMERO DE ESPARZA
MA. DEL PILAR GUADALUPE ZARDAIN BORBOLLA
MAGNOLIA DEL ROSARIO DOMÍNGUEZ COBIAN
MA. GUADALUPE GONZÁLES RUIZ
MA. INÉS MAZA GONZÁLES
MA. MERCEDES BELLO FERNÁNDEZ
MA. MERCEDES FERNÁNDEZ DE BELLO
MA. TERESA VARGAS VARELA
MANUEL FRANCO SANTIBÁÑEZ
MANUEL FRANCO TRUEBA
MANUEL LEONARDO BUSTAMANTE DEL VALLE
MARCELA VIÑA LIRA
MARCELO FROYLAN ACEVEDO CHAVEZ
MARCO ANTONIO PALOMINO ESCORZA
MARGARITA DALTON PALOMO
MARIA DEL CARMEN MERCEDES MIGOYA SÁNCHEZ
MARÍA DEL PILAR CUEVAS VÁSQUEZ
MARIA DE LOS ÁNGELES MIJARES EGUSQUIZA
MARIA DE LOURDES AGUILAR PÉREZ
MARIAPAZ MARTINEZ ITURBIARRIA
MARIA TERESA CALVO QUEVEDO
MARIA TERESA GUADARRAMA GÓMEZ
MARTHA E. CANALS LANDA
MARIO CRUZ ESCAMIROSA

MARIO GUZMÁN RODRIGUEZ
MARIO JESÚS RODRIGUEZ SOCORRO
MINERVA DEL RAZO ALCARAZ
MIREN ARANZAZU DONNAY ALONSO
MIRIAM MATHUS HERNÁNDEZ
OMAR ZARATE RAMÍREZ
ORLANDO ARAGÓN RODRÍGUEZ
PABLO HÉCTOR LÓPEZ RIVERA
PATRICIA MARTÍNEZ ITURRIBARRIA
PATRICK SLIM DOMIT
PEDRO ANTONIO CASTILLO LAGUNA
PEDRO LUÍS CANDIANI GUTIÉRREZ
PERLA DEL CARMEN ROJAS NARVÁEZ
RAÚL LAZCANO FIGUEROA
REBECA ELIZABETH BAUTISTA LEPE
ROCIÓ LEMUS LÓPEZ
ROSA MAYOLA MARTÍNEZ RÍOS
ROSALINDA HERRERA MENDOZA
ROSALINO MÉNDEZ ORTEGA
SOCORRO RAMÍREZ RAMÍREZ
SOCORRO VASCONCELOS PALACIOS
TORI RUIZ SERRET
VÍCTOR ALBERTO ACEVEDO ARENAS
VIDAL ESTRADA ALVARADO

» FUNDACIONES Y ORGANIZACIONES

ASOCIACION AYUDA MEDICA A CENTROAMERICA
AMIGOS DE CANICA EN HOLANDA
CHILDREN OF MEXICO
COLEGIO FREIHERR VON STEIN GYM.
FOMENTO SOCIAL BANAMEX
FUNDACION BELAY
FUNDACIÓN BEST, A. C.
FUNDACIÓN DEL DR. SIMI AC
FUNDACIÓN DIBUJANDO UN MAÑANA AC
FUNDACIÓN JUNTO CON LOS NIÑOS DE PUEBLA A. C.
FUNDACION MISEREOR
GLOBAL FUND FOR CHILDREN
QUIERA FUNDACIÓN DE LA ASOCIACIÓN DE BANCOS DE
MÉXICO, A. C.
RUDOLF STEINER FOUNDATION
SECTORES DE OAXACA NECESITAN REIVINDICACIÓN Y
AYUDA, A. C.

» EMPRESAS Y GOBIERNO

ALMELEK SA DE CV
CENTRO COMERCIAL MERAZ, S.A. DE C.V.
CORPORATIVO ASESOR OAXACA S.C
DESARROLLO DE OBRAS DE INGENIERÍA SA DE CV
DIRECTORIO DE HOTELES MÉXICO, S.A. DE C.V.
EL PABELLÓN MEXICANO, S.A DE C.V
ESTACIÓN DE SERVICIO Y GASOLINERA IGNACIO

ESTACIÓN DE SERVICIO Y GASOLINERA LOS REYES.
GASOLINERA ALFA SA DE C.V.
GASOLINERIAS SUPERGAS S.A DE CV
GESO, S.A. DE C.V.
HERENCIA GASTRONOMICA SA DE CV
IMPRENTA EL CASTOR
INSTITUTO NACIONAL DE DESARROLLO SOCIAL
INTEGRADORA DE SERVICIOS INDEPENDIENTES
INTERNACIONAL DE TRASLADOS SA DE CV
LA RUSTICAS.A DE C.V.
MICROSOFT MATCHING GIFTS PROGRAM
MORITA RAMOS CONSULTORES INC SC
OPERADORA BORIZO, S.A. DE C.V.
PITICO S.A. DE C.V
PRODUCTOS GRÁFICOS EL CASTOR SA DE CV
PUBLICACIONES FERNÁNDEZ PICHARDO SA DE CV
RYC ALIMENTOS
SECRETARIA DE DESARROLLO SOCIAL - OAXACA
SERVICIOS ADMINISTRATIVOS DE OAXACA SA DE CV
SERVICIOS SANTA MARIA S DE RL DE CV
SISTEMA PARA EL DESARROLLO INTEGRAL DE LA FAMILIA
EN EL ESTADO DE OAXACA
UNIVERSIDAD DEL VALLE DE MEXICO
VISTA HERMOSA ECOLÓGICA SA DE CV
ZARAGOZA



Privada 21 de Marzo 202
Colonia Unión y Progreso
Oaxaca, Oax.
C.P. 68050
MEXICO

Teléfonos: (01951) 5185176 - 5185177

canicadeoaxaca@prodigy.net.mx
www.canicadeoaxaca.org

“Infancia es Destino”