



# CANICA

Centro de Apoyo al Niño  
de la Calle de Oaxaca, A.C

**Informe Anual 2008**

# ¿CÓMO PUEDE APOYAR?

Si Usted quiere sumarse a nuestra Causa y ayudar a niñas y niños oaxaqueños trabajadores de calle o victimas de violencia intrafamiliar, le agradeceremos sus donativos a:

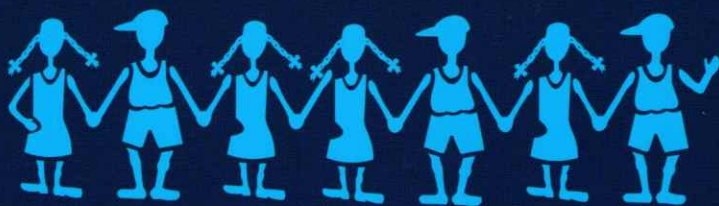

## **Banamex**

CANICA, Centro de Apoyo al Niño de la Calle de Oaxaca, A.C.

Cuenta 5498083996

Sucursal 549 Antequera

Desde Estados Unidos, para donaciones en línea a favor de CANICA, favor de visitar la pagina Web:

<http://rsfsocialfinance.org/services/giving/donate-now/>

Además, si quiere aportar su tiempo, puede sumarse a CANICA a través de nuestros Programas de Voluntariado, Practicas Profesionales y Servicio Social.



# Nuestra Misión y Nuestros Valores

CANICA es una Organización Civil, que frente a la problemática de carácter estructural que genera y afecta a la infancia en situación de calle, se compromete de forma íntegra y responsable, a participar en el proceso educativo que garantice el desarrollo pleno de la infancia, la familia y contribuya a la construcción de una cultura de respeto a la dignidad humana; por ello establecimos como misión institucional:

Fomentar el desarrollo integral de los niños, niñas, jóvenes y familias en situación de calle o víctimas de violencia intrafamiliar, a través de un programa de servicios profesionales, educativos y asistenciales que les permita, para y con ellos, transformar sus condiciones de vida personales, familiares y sociales, con la participación de la comunidad inmediata.

## Valores:

- \* Compromiso
- \* Participación Íntegra y Responsable
- \* Amor y Respeto
- \* Familia y Niñez Plena

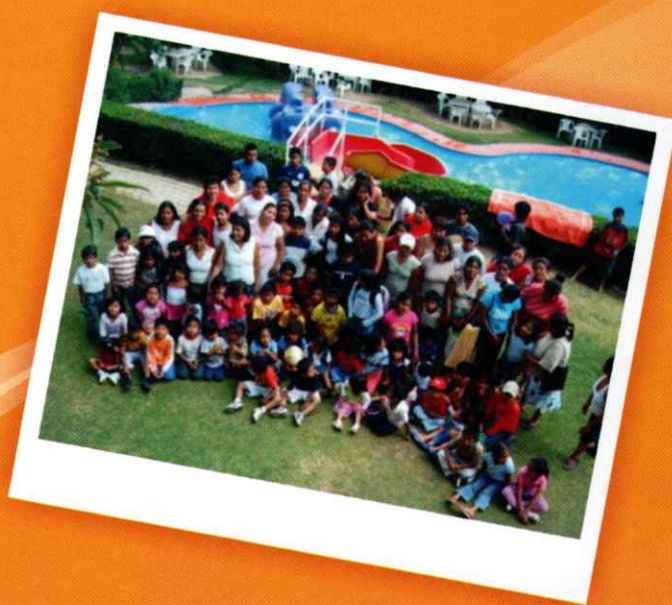



# INDICE

Nuestra Misión y Nuestros Valores .....	1
Consejo Directivo y Mensaje de la Presidenta .....	3
Nuestra Historia .....	4
Panorama Mundial y Nacional .....	5
Panorama Local .....	6
Reporte Operativo .....	8
Alianzas Estratégicas Interinstitucionales .....	9
Nuestra Estructura Organizativa .....	10
Campos de atención y Fases de Intervención .....	11
Programa Niñez Trabajadora del Mercado .....	12
Programa Niñez Trabajadora de la Calle .....	12
Programa Niñez Víctima de Violencia Intrafamiliar .....	13
Evaluación de Campos de Desarrollo en los 3 Programas .....	14
Campo de Salud .....	14
Campo Cognitivo .....	15
Campo Afectivo Emocional .....	16
Nuestra Metodología .....	18
Nuestras Fortalezas .....	18
Estados Financieros .....	19
Equipo de Colaboradores .....	20
Nuestros Benefactores .....	21
Sector Privado .....	23
Fundaciones Nacionales .....	24
Fundaciones Internacionales .....	24
Instituciones de Gobierno .....	24
Artistas Benefactores .....	25
Voluntarios .....	25



## Mensaje de la Presidenta del Consejo Directivo

Desde hace algunos años tenemos la preocupación por la crisis, nos encontramos con la incertidumbre de hacia a dónde va el país, nos preocupa la falta de oportunidades de los que ahora son jóvenes y peor aún, de las personas mayores con menores expectativas.

En CANICA nos hemos ocupado de las niñas y niños en una situación aún mas vulnerable por la situación en la que se encuentran, por ellos estamos empeñados en que se puede construir una sociedad mas justa y equitativa, para lo cual el esfuerzo de cada uno de los integrantes del equipo CANICA está apoyado por la valiosa cooperación de los donadores y esto habla de la generosidad, que a pesar de los tiempos difíciles, está presente.

Es este sentimiento de generosidad el que tenemos que rescatar y reforzar, hacerlo crecer en beneficio de todos los seres. Podrá haber crisis de cualquier índole, pero la Esperanza nadie nos la puede quitar, esa está en cada uno de nosotros.

Con este Reporte Anual, donde damos cuenta de la utilización de los recursos recaudados, queremos agradecer a los donadores por hacer posible la misión de CANICA.

Un cálido abrazo para cada uno de ustedes.

**Beatriz X. Avila Curiel**

## CONSEJO DIRECTIVO

### **Presidenta:**

Beatriz X. Ávila Curiel

### **Secretaria:**

Martha Elena Castañón Canals

### **Tesorero:**

Mephiboseth Padilla Villaseñor

### **Vocales:**

Armando Argüello Cancino  
Blanca Rosa Castañón Canals  
Felipe Martínez Vasconcelos  
Germán Méndez Rodríguez  
José Manuel Arnaud Viñas  
Maria de los Ángeles Martínez Arnaud.

### **Miembro Honorario:**

María Guadalupe González Ruiz.

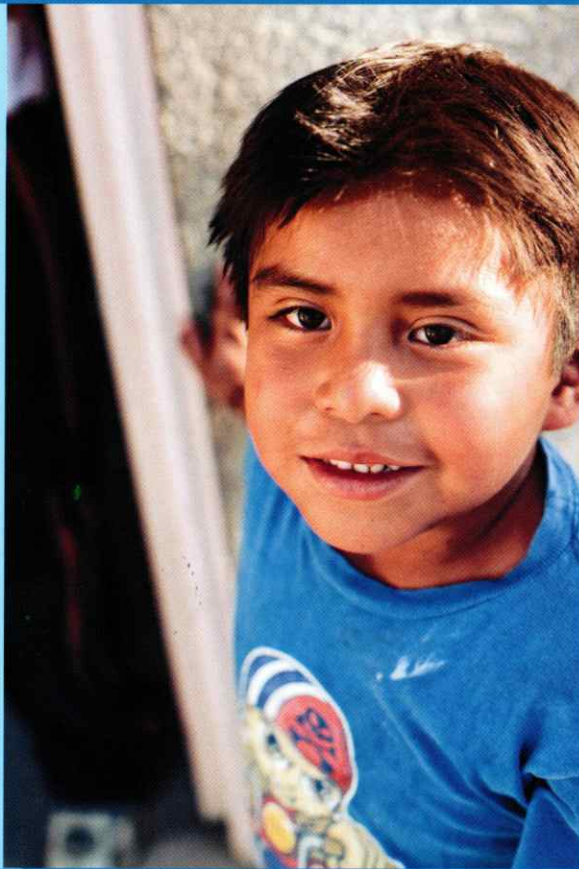

# NUESTRA HISTORIA

CANICA, Centro de Apoyo al Niño de la Calle de Oaxaca, A.C. es una organización sin fines de lucro constituida en Mayo de 1992, sin filiación partidista ni religiosa que nace a raíz de los resultados de una investigación sobre la situación de los niños de la calle, realizada en 1991, que se realiza con el DIF Estatal y UNICEF, los cuales reconocen nuestra participación en los documentos que dieron vida al programa oficial MESE, Menores en Situación Extraordinaria.

A raíz de la experiencia y trabajo cotidiano, se plantea la necesidad de atender de manera diferenciada a la población, separando actividades para los menores que viven en la calle, de las actividades de aquellos que son trabajadores en la vía pública, pero que mantienen el lazo familiar y que son atendidos por el Centro CANICA desde el principio de las operaciones.

En 1994 se abre Casa CANICA, hogar transitorio y espacio de atención intensiva para menores que vivían en la calle.

En Julio de 1994 CANICA y otras 2 instituciones se unen para elaborar un proyecto a tres años que permitiría, con el apoyo de la Universidad Iberoamericana, en el inicio y del Centro Educativo Tanesque después, sustentar teóricamente nuestro trabajo y desarrollar un modelo educativo especializado para población en situación de calle, al que se denominó "Modelo Educativo Tomando Acción" (META 1997), en cuyo Comité Directivo incluyeron a representantes de UNICEF, UNESCO y el PNUD.

A fin de fortalecer nuestras operaciones con instalaciones propias, en 1996 se construye Casa CANICA, en 1998 se adquiere el inmueble en donde se ubica el Centro Operativo y nuestras oficinas administrativas y en 2002 se compró el terreno para la construcción del Centro CANICA, con instalaciones apropiadas para atender a la niñez trabajadora en el mercado de abastos.

En el año 2006 se inaugura el Centro de Día CANICA en su primera etapa de construcción en instalaciones propias, que al día de hoy ha culminado su 2ª etapa.

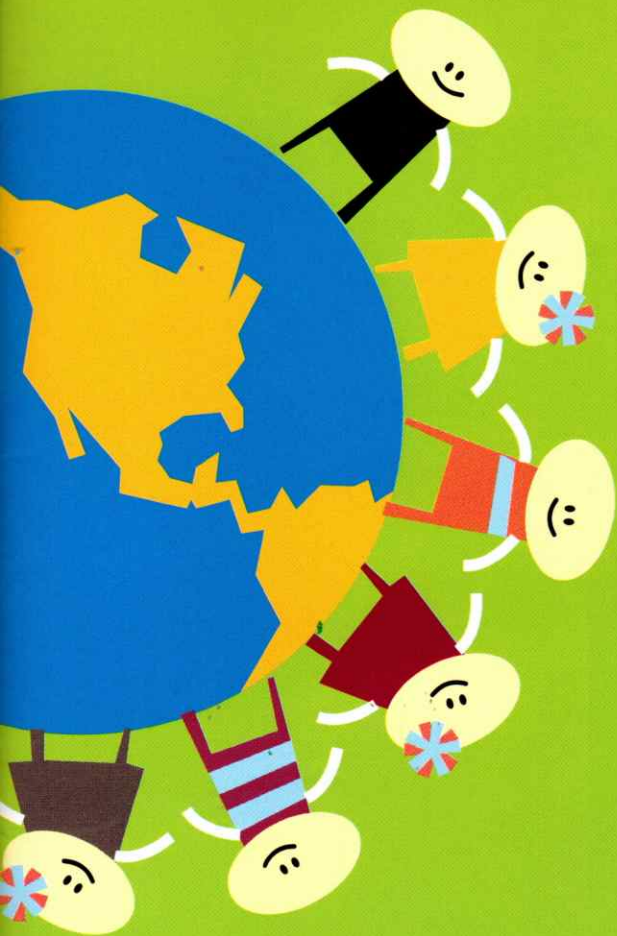

# PANORAMA MUNDIAL Y NACIONAL

A 20 años de la celebración de la Convención Internacional sobre los Derechos de la Infancia, el Banco Mundial ubica a México como uno de los países más desiguales del mundo en términos de la distribución de la riqueza.

De acuerdo a cifras de UNICEF, se calcula que a nivel mundial unos 300 millones de niños y niñas son víctimas de la violencia, la explotación y el abuso, incluso de las formas más perniciosas del trabajo infantil en las comunidades, las escuelas e instituciones y durante los conflictos armados, así como a prácticas lesivas.

20 millones de niños y niñas viven en la pobreza (UNICEF) y enfrentan una elevada tasa de mortalidad en edades tempranas y un elevado índice de desnutrición infantil – de alrededor de tres millones –, notablemente superiores a las observadas en otros países de Latinoamérica con menor desarrollo socioeconómico. La mayor parte de la población afectada son niños y niñas, de ellos, migrantes incorporados a zonas urbanas, menores en situación de calle y en riesgo de caer en la vida y/o el trabajo callejero.

México aparece en último lugar en una encuesta sobre educación y con las tasas más altas de pobreza y desnutrición infantil, y el primer lugar en violencia, abuso sexual y homicidios en menores de 14 años: de acuerdo a cifras proporcionadas por la Organización para la Cooperación y el Desarrollo Económico (OCDE).

La Secretaría del Trabajo y Previsión Social, ha señalado que a nivel nacional existen 3.6 millones de niños y niñas trabajadores.

La Comisión Nacional de Derechos Humanos, señala que las 3 causas que afectan y acechan a niñas y niños trabajadores mexicanos son la pobreza, desintegración familiar y maltrato; y ante la crisis económica, los menores trabajadores, especialmente en estados del sur como Oaxaca; están mayormente expuestos a caer en manos de traficantes de personas, especialmente los que se dedican a la explotación sexual y pornografía infantil.

Representantes de la ONU han afirmado que “en épocas de crisis económica, el número de niños y adolescentes trabajadores tiende a aumentar, con una mayor inserción de ellos en el mercado del trabajo, generalmente en condiciones de alta informalidad; y Susana Sotolli, representante de UNICEF en México ha señalado que mientras en América latina el 11% de los niños y niñas de entre 5 y 12 años trabajan, en México lo hace el 12.5%.

La Secretaría de Seguridad Pública Federal reveló el año pasado que en más del 70% de los hechos delictivos que se registran en el país están involucrados niños y jóvenes provenientes de familias desintegradas, cuya condición de pobreza es aprovechada por las bandas o mafias para incorporarlos a sus actividades.

## Características de Nuestra Niñez y Familias Atendidas:

- Resalta el origen rural de abuelos y padres - migrantes en busca de mejores oportunidades- en contraste con el origen urbano del menor, quien busca comprender sus raíces.

- La mayoría de los menores presentan segundo y tercer grado de desnutrición y forman parte de familias desintegradas, lo cual provoca graves problemas en su dimensión afectiva emocional, como: alcoholismo, violencia intrafamiliar, adicciones, machismo, desempleo, ausencia de oportunidades de desarrollo.

- Las familias se caracterizan por ser numerosas, el 62% cuenta con más de 6 miembros, por lo cual la vida en casa presenta serios problemas de hacinamiento y violencia intrafamiliar, falta de espacios y afecto, teniendo el 30% de ellas a la madre como jefa de familia.

- 72% de los padres de familia de estos niños y niñas labora con un nivel básico no calificado, principalmente en actividades del sector informal y 40% de éstas familias se dedican al comercio ambulante.

- Los niveles de pobreza, marginación y exclusión se agravan por estar asentadas en predios irregulares de zonas marginadas, con sus consecuencias: falta de servicios de saneamiento como agua potable, drenaje, alcantarillado, baños, entre otros, que provocan serios problemas de insalubridad.

- Estos niños y niñas presentan baja autoestima, habilidades comunicativas deficientes, poca capacidad de concentración, baja tolerancia a la frustración, excesiva energía nerviosa y conductas antisociales; lo cual provoca que respondan pobremente a los métodos de educación formal. Muchos han accedido a niveles de escolaridad que se encuentran por abajo de los mínimos legales, abandonando en promedio la escuela entre los 9 y 10 años de edad.

# PANORAMA LOCAL

Oaxaca, junto con Chiapas y Guerrero presenta la tasa de mortalidad infantil más alta del país, similares a las que presentaba el país al final de la década pasada, de acuerdo a cifras del DIGEPO.

El Banco Mundial señala a México como uno de los 3 países más desiguales del mundo en términos de la distribución de la riqueza. Oaxaca ocupa el último lugar nacional en: esperanza de vida, mortandad materno - infantil, marginación, producción, analfabetismo, conclusión de estudios, infraestructura, transparencia, aportación al PIB, número de médicos por enfermos o de maestros por alumnos, longitud de carreteras e inversión directa extranjera.

De los 570 municipios que comprenden el Estado de Oaxaca, 448 presentan índices de pobreza alarmante y de los 100 municipios más pobres del país, 40% son municipios de Oaxaca.



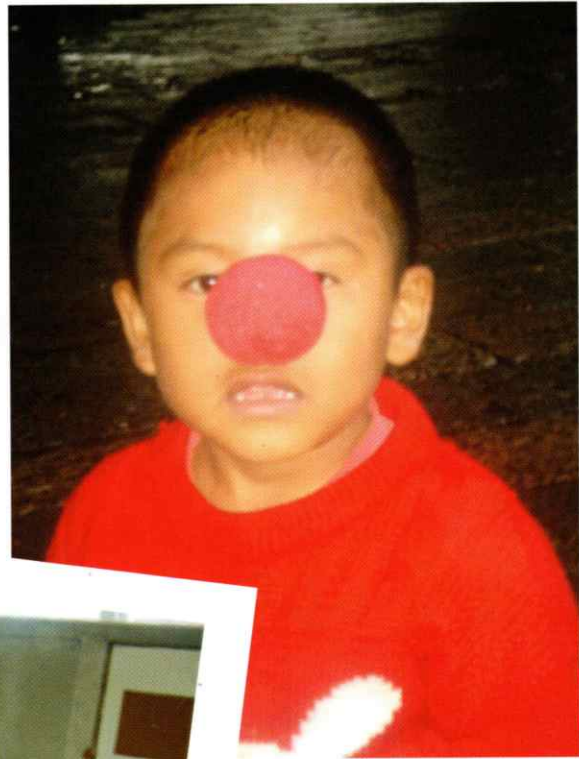
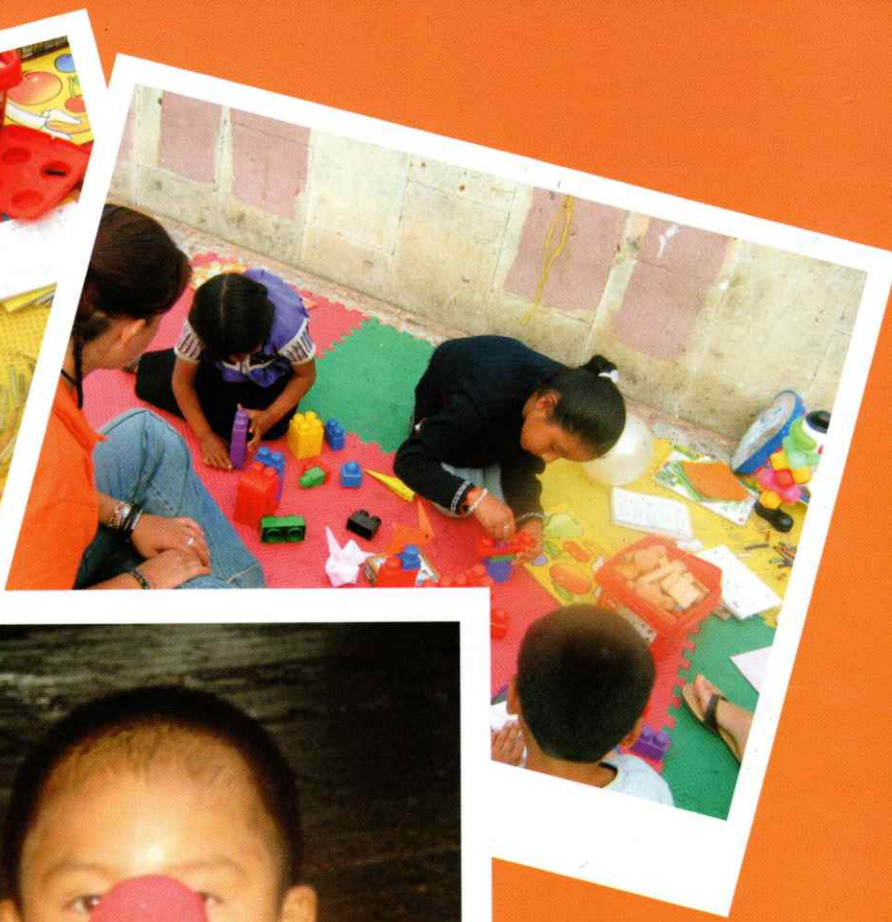

# REPORTE OPERATIVO

# Alianzas Estratégicas Interinstitucionales

En CANICA estamos convencidos de que sólo a través de la suma de esfuerzos podemos cumplir nuestra misión, pues no podemos solos. Por ello valoramos enormemente la solidaridad de aquellas Instituciones Académicas, Sociales y de Gobierno que han accedido aliarse a nuestro proyecto y aportar talentos humanos o recursos materiales en beneficio de nuestra niñez y sus familias.

Gracias a:

## INSTITUCIONES EDUCATIVAS

Colegio Eulogio Gillow  
Colegio Lasalle  
Instituto Carlos Gracida  
Universidad Anáhuac Oaxaca  
Universidad del Golfo  
Universidad Iberoamericana Campus Santa Fe  
Universidad José Vasconcelos  
Universidad Mesoamericana  
Universidad Pedagógica Nacional

Con quienes hemos realizado Convenios de Colaboración para sumar Voluntarios, Prácticas Profesionales y Servicio Social.

## INSTITUCIONES DEL TERCER SECTOR

Clínica del Pueblo  
Foro Oaxaqueño de la Niñez  
Fundación del Dr. SIMI  
Fundación JUCONI  
Fundación QUIERA, Asociación de Bancos de México  
Red Familia

De quienes hemos recibido su experiencia, conocimientos, y la posibilidad de sumar esfuerzos en proyectos estratégicos para CANICA.

## INSTITUCIONES DE GOBIERNO

Centro de Bienestar de San Martín Mexicapán  
Centro de Salud de Tlalixtac de Cabrera  
Hospital de la Niñez Oaxaqueña  
Instituto Nacional de Desarrollo Social  
Procuraduría para la Defensa del Menor, la Mujer y la Familia del estado de Oaxaca.  
Secretaría de Educación Pública  
Sistema para el Desarrollo Integral de la Familia en el Estado de Oaxaca

Con quienes hemos establecidos Convenios de Colaboración, que fortalecen la atención en nuestros 3 Programas Institucionales a favor de nuestra población beneficiada.

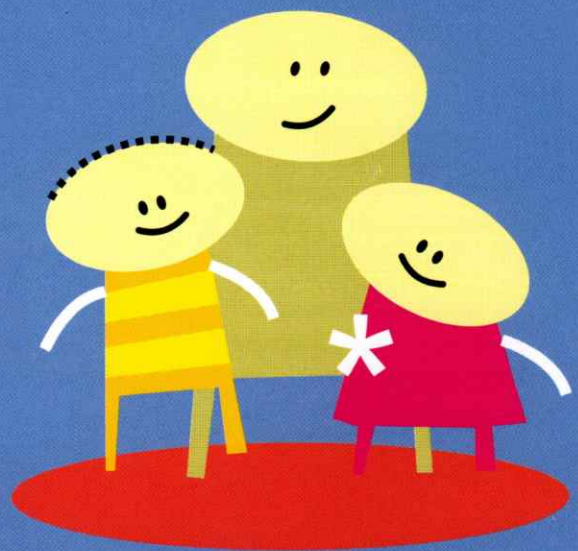

# NUESTRA ESTRUCTURA ORGANIZATIVA

CANICA cuenta con 26 colaboradores remunerados y un número considerable de voluntarios extranjeros y nacionales, practicantes y prestadores de servicio social que conforman un equipo multidisciplinario, profesional y comprometido.

Este equipo colabora en 2 grandes ejes, el primero y más grande: el área operativa; que tiene la responsabilidad de ofrecer atención directa a nuestra población Beneficiada: niñas, niños, jóvenes, madres y padres de familia. El otro eje se conforma por el área de administración y dirección, quienes asumen la

responsabilidad de administrar recursos, recaudar de fondos y rendir cuentas; lo que además de fortalecer, garantiza el cumplimiento de nuestra Misión Institucional.

El órgano máximo de autoridad en CANICA reside en un Consejo Directivo, conformado por 9 hombres y mujeres comprometidos que de manera altruista y generosa asumen la representación, planeación estratégica, evaluación de metas y aseguran la transparencia y rendición de cuentas en el uso de recursos financieros.



# Campos de Atención y Fases de Intervención

## Nivel de Impacto a la Población Beneficiaria

La población objetivo de nuestro trabajo son niñas y niños trabajadores de calle, en riesgo de hacerlo o en situación de violencia intrafamiliar. Especializamos nuestro servicio a través de 3 Programas que responden a diferentes necesidades: Niñez Trabajadora del Mercado, Niñez Trabajadora de Calle y Niñez Víctima de Violencia Intrafamiliar.

Nuestro enfoque es promover su integración social a través de una metodología educativa de atención integral en 3 campos: Salud, Cognitivo y Afectivo-Emocional. Nuestro eje central de atención es la familia, para asegurar que nuestra intervención tendrá resultados permanentes en el desarrollo de la niñez que atendemos.

## FASES DE INTERVENCIÓN EN LOS 3 PROGRAMAS.



### A. Operación Amistad:

Ubicación e identificación del menor y su familia, estableciendo un ambiente de confianza para obtener un estudio completo de la situación familiar que nos ayude a asegurar el cumplimiento de perfil y valorar el tipo de intervención. Etapa que busca asegurar el

compromiso del menor y su familia con CANICA.

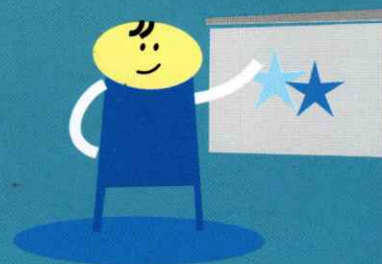

### B. Fase Intensiva:

Incorporación del menor y su familia al Programa adecuado a su perfil. Ésta fase se caracteriza por el trabajo intensivo en los 3 campos de acción: Salud, Cognitivo y Afectivo – Emocional, asegurando que cada actividad programada tenga un objetivo educativo. El tiempo de duración máximo de ésta fase es de dos años y medio.



### C. Fase de Seguimiento:

Última fase de intervención, en la que se realiza la recuperación del proceso con la familia. Se elabora un Plan de Vida con todos los integrantes de la familia, estableciendo metas dentro de los 3 campos. El educador, a través de visitas periódicas, da seguimiento a los acuerdos y acompaña a la familia en el desprendimiento de ésta con CANICA y sus servicios.

# Programa Niñez Trabajadora del Mercado

# Programa Niñez Trabajadora de la Calle

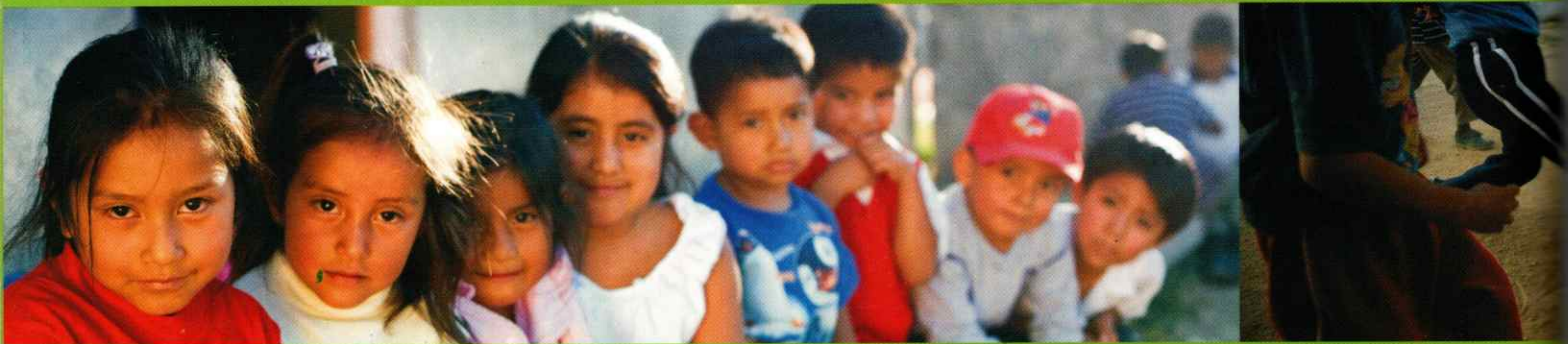

## Acción CANICA

El primer contacto con los niños, niñas y sus familias, se realiza a través de la fase de Operación Amistad en la Central de Abastos. Se establece un acuerdo entre CANICA y la familia, para escolarizar al menor y lograr que asista al Centro de Día CANICA diariamente, antes o después de ir a la escuela. El Centro les ofrece programas alimenticios y de salud, apoyo educativo y estrategias de orientación familiar. La atención se brinda no sólo a los Menores, sino a Madres y Padres; quienes reciben capacitaciones laborales, talleres y consultorías familiares.

## Beneficiarios:

181 niños, niñas y adolescentes  
98 madres y padres de familia  
62 familias

## Perfil:

- \*Edad: 1 a 15 años.
- \*Familias cuyo ámbito de trabajo sea el sector informal en la Central de Abastos.
- \*Familias de escasos recursos que vivan en colonias aledañas a la Central.
- \*Niños y niñas que presenten desnutrición.
- \*Niños y niñas en riesgo de trabajar o vivir en la calle.

## Acción CANICA

Realizamos Operación Amistad en el Zócalo y Cruceiros de la ciudad, ganando la confianza de niños, niñas y sus familias. En la Fase intensiva nos enfocamos en reducir los niveles de violencia intrafamiliar trabajando directamente con la familia, que recibe visitas semanales en su casa por parte de los educadores. Al niño/a le damos apoyo psicopedagógico, si no está escolarizado trabajamos en reinsertarlo a la escuela formal. El papel del educador es incidir no sólo en la salud de la familia y la educación de los menores sino como agente de cambio en la dinámica de la familia, ayudándola a cambiar su visión sobre sí misma, factor indispensable para el cambio en su dinámica familiar.

## Beneficiarios:

154 niños, niñas y jóvenes  
45 madres y padres de familia  
29 familias

## Perfil:

- \*Edad de 3 a 15 años trabajador en la calle.
- \*Integrante de familias en situación de pobreza.
- \* En riesgo de vivir en la calle, y/o en riesgo de sufrir accidentes por su tipo de trabajo.
- \*Familias con niveles de desnutrición, carencias afectivo – emocionales y bajos niveles de desarrollo cognitivo.

# Programa Niñez Víctima de Violencia Intrafamiliar

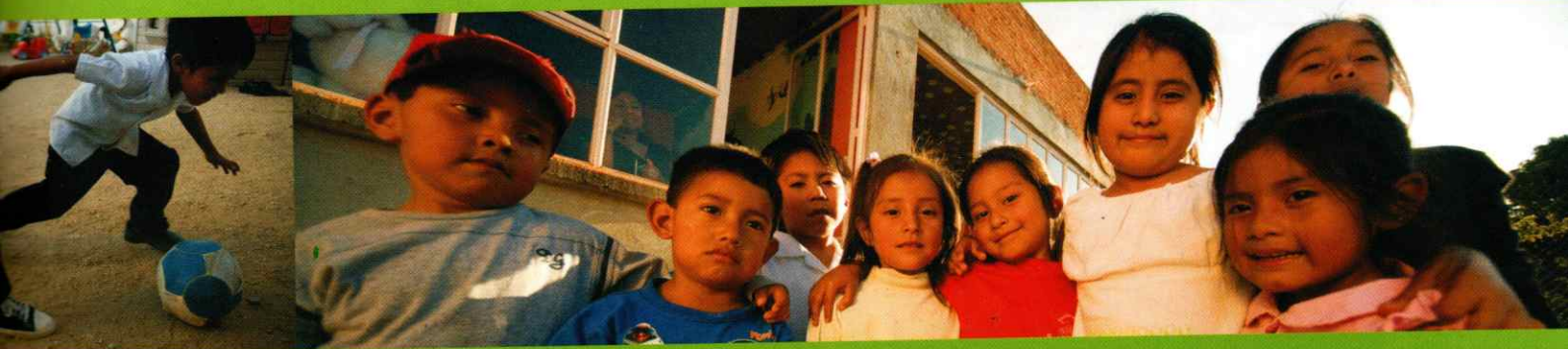

## Acción CANICA

Se establece el contacto con las niñas y sus familias a través de instituciones como el DIF, la Procuraduría de la Defensa del Menor, la Mujer y de la Familia, las Escuelas, Centros de Salud e incluso otras Organizaciones Civiles que detectan casos de Violencia Intrafamiliar. La fase intensiva integra a las niñas a Casa CANICA, ubicada en Tlalixtac de Cabrera, a 30 minutos de la ciudad, donde reciben atención residencial las 24 horas del día, apoyándolas con un programa integral de salud, educación formal, talleres, terapias individuales y consejería familiar, entre otros servicios.

## Beneficiarios:

35 niñas y jóvenes  
25 madres y padres de familia  
13 familias

## Perfil:

- \*Edad: 6 a 15 años, de sexo femenino.
- \*Viviendo una situación de violencia intrafamiliar: física, psicológica, sexual.
- \*Sin adicciones, antecedentes penales o situación actual de embarazo.
- \*Cuya familia viva a no más de 2 horas de distancia de la Ciudad.

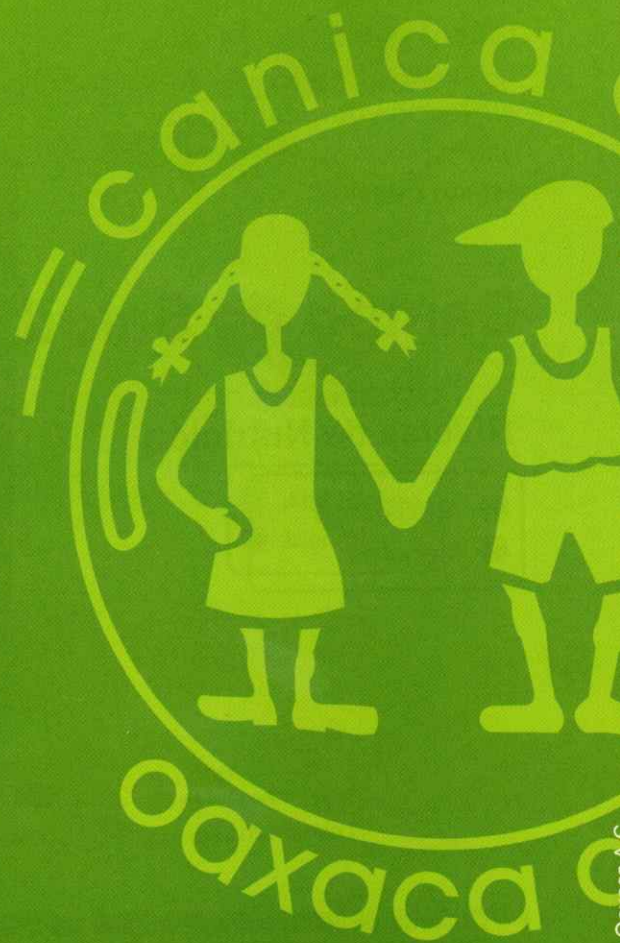

# Evaluación de los Campos de Desarrollo en los 3 Programas.

A continuación compartimos algunos Indicadores evaluados en los 3 Programas Institucionales, aplicados a nuestra población beneficiada, para evaluar el nivel de impacto de la Metodología Educativa Institucional.  
Campo de Salud

Objetivo: Fomentar la adquisición de hábitos de nutrición, higiene personal y de espacios; así como medidas de prevención de enfermedades a través de una apropiación del cuidado de su estado de salud.

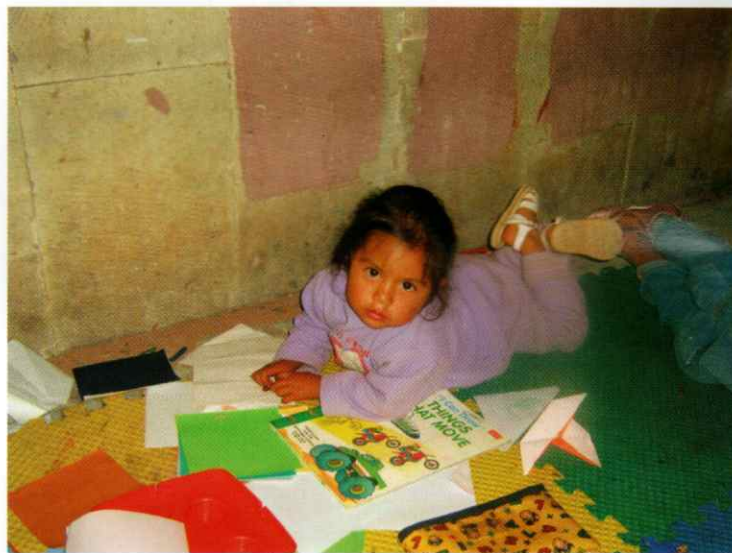

## Campo de Salud

### Niveles de Nutrición

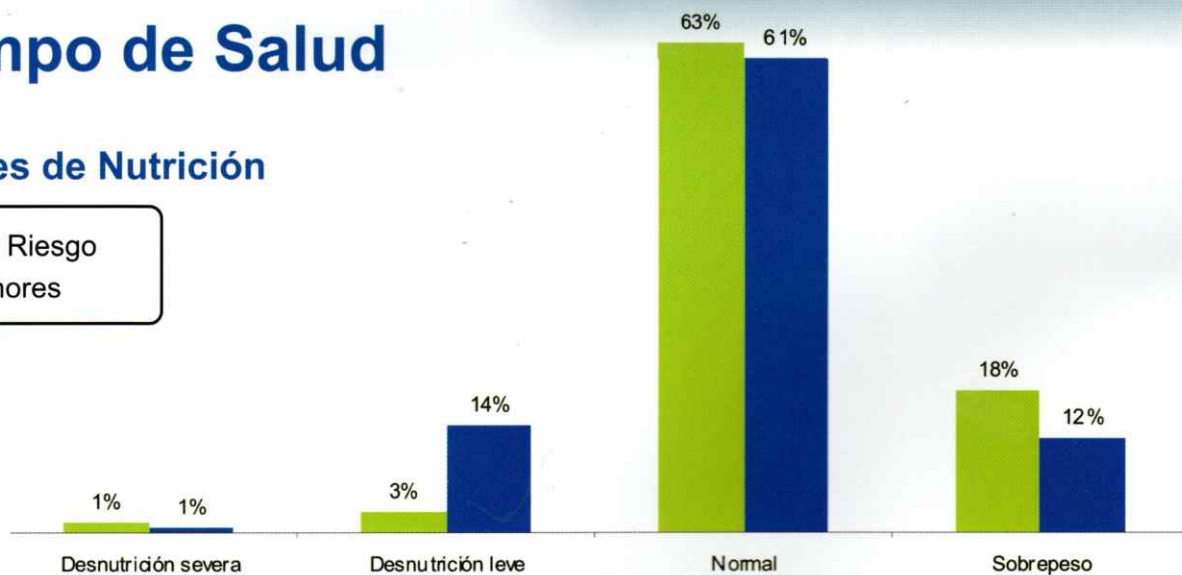

Durante el 2008, las estrategias de intervención en el Campo de Salud implementadas en las y los niños beneficiados mostraron resultados exitosos al evaluar los niveles de nutrición.

Algunas de las estrategias fueron: seguimiento de peso y talla, análisis de sangre, orientación y charlas a madres y padres, alimentos diarios para menores con supervisión de menús, despensas mensuales para familias, consumo de amaranto para equilibrar niveles de nutrición, entrega de suplemento alimenticio y leche en polvo.



# Campo Cognitivo

Objetivo: Promover el desarrollo de las habilidades de pensamiento, reforzando en ella las competencias adquiridas a través de una educación formal e informal.



## Campo Cognitivo

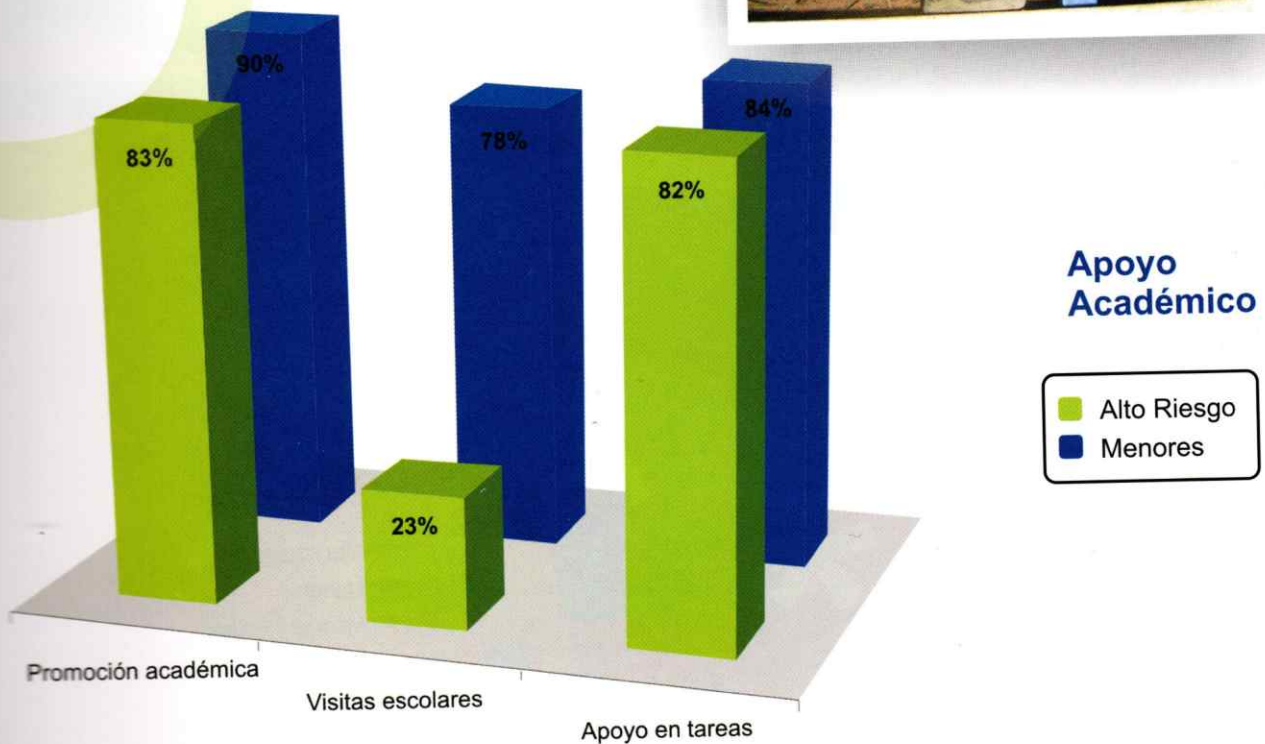

Durante el 2008, las estrategias de intervención en el Campo Cognitivo implementadas en las y los niños beneficiados mostraron resultados satisfactorios para reforzar los ámbitos de educación formal e informal. Las estrategias para asegurar interacciones de apoyo fueron: visitas escolares. Promoción académica y apoyo en tareas; con lo cual logramos revertir los índices de ausentismo, deserción y reprobación escolar. Ante el reto de un sistema educativo local que ha sufrido rezagos en los últimos años, hemos implementado también estrategias de aprendizaje, manteniendo a madres y padres en un papel activo.

# Campo: Afectivo Emocional

## Objetivo:

Acompañar y promover la búsqueda de alternativas de superación personal y el desarrollo sano de su dinámica familiar, a través de la comunicación asertiva y la toma de responsabilidades sobre su propio desarrollo.

## Campo Afectivo Emocional

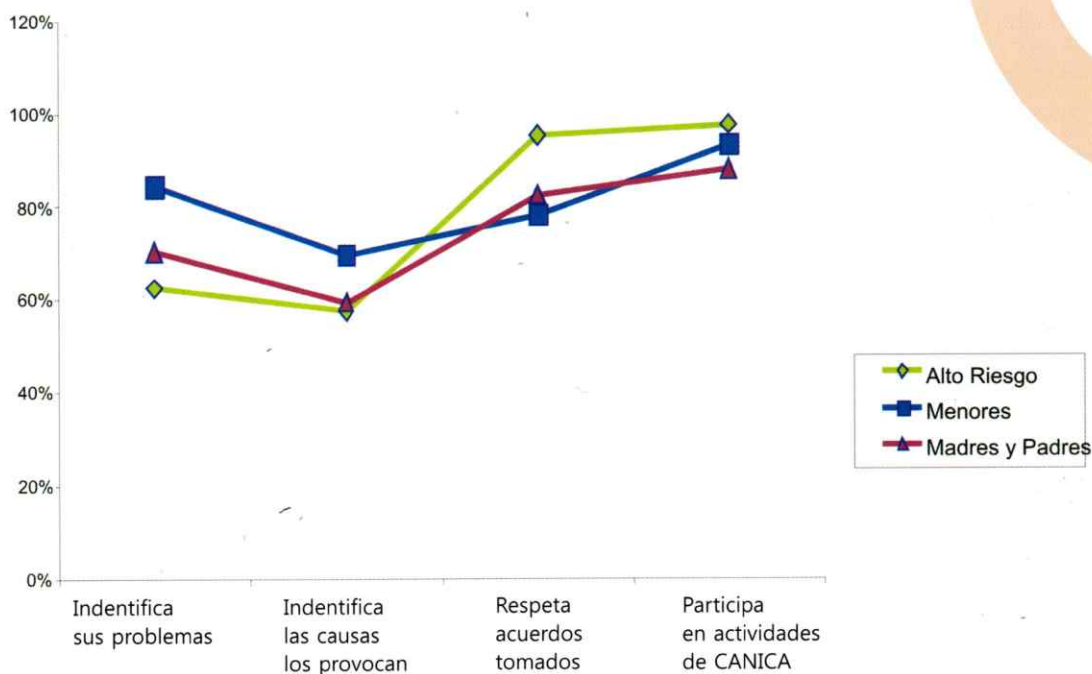

Durante el 2008, logramos una alta participación de las familias en eventos y actividades, sobre todo; respeto de las familias con los acuerdos como una muestra de su confianza hacia CANICA. En este campo nuestra prioridad es promover la misma confianza en si mismos. Algunas estrategias implementadas fueron: conferencias mensuales, grupos de crecimiento, visitas domiciliarias, sesiones de orientación familiar y la implementación y entrega de becas integrales en talleres de capacitación para la vida laboral, con el objetivo fortalecer a madres y padres de las familias beneficiadas.



# NUESTRA METODOLOGÍA

Nuestro trabajo se basa, no sólo en una parte asistencial y urgente, sino en el desarrollo de un proceso educativo, metodología que combina técnicas de educación formal e informal, con asistencia familiar, bienestar y servicios de emergencia, diseñada para ayudar a que cada niño o niña que trabaja en la calle deje permanentemente la vida callejera, en favor de oportunidades mejores y sostenibles; para prevenir que los niños y niñas en alto riesgo tomen la vida callejera y para ayudar a superar la situación de violencia intrafamiliar que les afecta.

La metodología educativa de CANICA se basa en 2 principios fundamentales:

- 1.- El menor y su familia son modificables
- 2.- Su aprendizaje requiere de una mediación

## NUESTRAS FORTALEZAS

CANICA cuenta con:

- \* Metodología Institucional, capaz de generar Indicadores Cuantitativos y Cualitativos de cada beneficiario directo.
- \* Claves Operativas, Perfiles y Descripción de cada puesto.
- \* Talleres Semestrales de Evaluación, Planeación y Capacitación.
- \* Garantía de Transparencia y Rendición de Cuentas a través de la Auditoría Externa que

realiza semestralmente el Despacho Externo SPC Contadores y Abogados, miembros de EURAUDIT International.

- \* Dictamen Fiscal Anual y autorización para ser Donatarias Autorizadas.
- \* 3 Sedes propias que respaldan y garantizan la atención que ofrecemos en cada uno de los 3 programas institucionales.

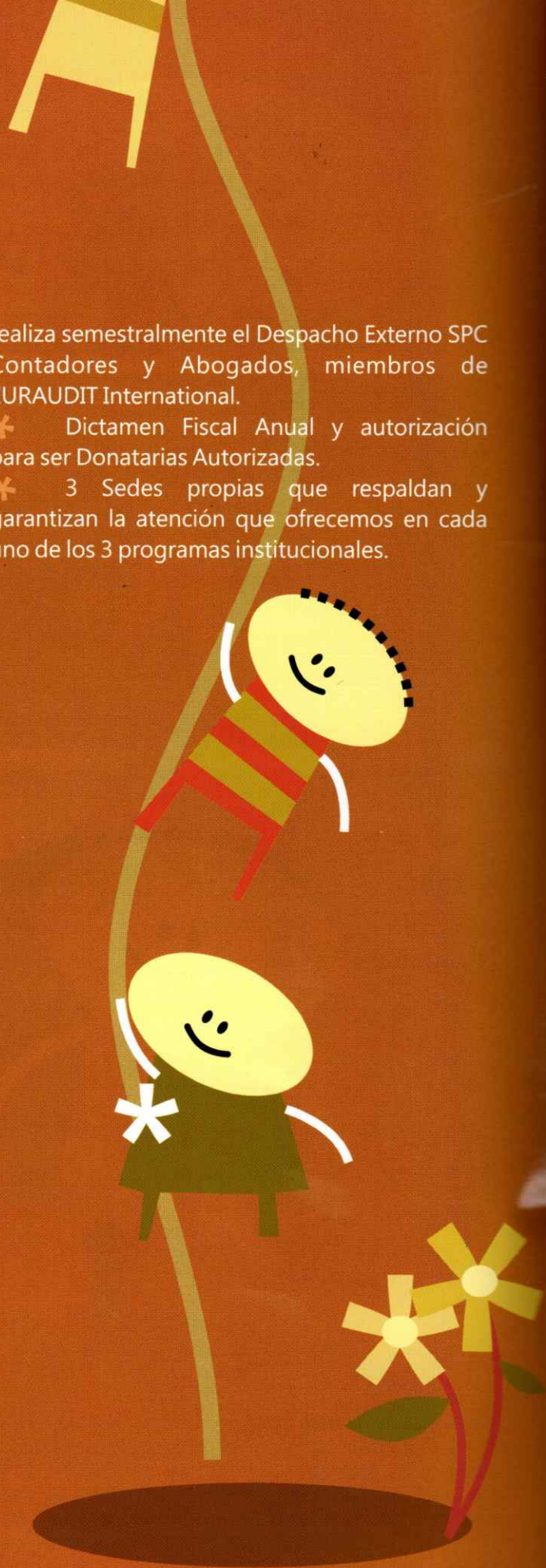

# ESTADOS FINANCIEROS

PERIODO : ENERO A DICIEMBRE DE 2008

Cifras en pesos sin centavos.



## INGRESOS INSTITUCIONALES

Campaña Local	\$634,480
Fundación del Doctor SIMI A.C.	\$550,000
Fundación MISEREOR E.V.	\$405,433
Secretaría de Educación Pública Federal	\$318,390
Fundación ADO A.C.	\$315,000
Amigos de CANICA en Holanda	\$225,562
Instituto Nacional de Desarrollo Social	\$164,000
Global Fund for Children	\$151,950
SEDESOL - Delegación Oaxaca	\$148,012
Rudolf Steiner Foundation - Belay Foundation	\$117,078
Proyecto Subasta de Arte	\$103,450
AMCA, Asociación Ayuda Médica a Centroamérica	\$101,643
Padre Scott Seethaler y Familia Badaczewski	\$101,200
Fomento Social Banamex (Fundación Alfredo Harp Helu A.C.)	\$100,000
Children of Mexico	\$95,027
Fundación Dibujando un Mañana, A.C.	\$75,000
DIF Estatal Oaxaca	\$39,000
SONRYA A.C.	\$36,000
Colegio Freiherr von Stein Gym.	\$33,039
Universidad del Valle de México A.C.	\$25,000

**TOTAL**

**\$3,739,268**

## EGRESOS INSTITUCIONALES

Programa Niñez Trabajadora de la Calle	\$1,133,596
Programa Niñez Trabajadora del Mercado	\$712,287
Programa Niñez Víctima de Violencia Intrafamiliar	\$635,622
Construcción 2a. Etapa del Centro de Día CANICA	\$720,171
Dirección y Administración	\$284,287
Proyectos en Transito - Fundación ADO	\$159,407
Fondo de Capital	\$93,896

**Total**

**\$3,739,268**

NOTA: Fundación QUIERA otorgó a CANICA, A.C. durante el año, el total de \$479,884.00; cuyo monto íntegro se transfirió a niñas y niños beneficiados por el Programa de Becas Educativas.

# Equipo de Colaboradores

Maria del Carmen Espinosa Torres,  
Dirección General  
Cynthia Cruz Cortes  
Derek Lawrence Fraizer,  
Dirección Operativa  
Liliana Regules Antonio,  
Recepcionista  
Pablo Herrerías García,  
Mensajería  
Alma Mariana Romero Díaz,  
Auxiliar Contable  
Johana y Yazmina Undiano Cuellar,  
Encargadas Contables y Administrativas



## Programa Niñez Trabajadora de Calle

Leonardo Ramírez Bohórquez  
Gloria Pérez Coronado,  
Encargado de Programa  
María Elena Pérez Martínez,  
Educatora Responsable S.O.F  
Ángela María Hernández Ramírez,  
Educatora Responsable S.O.F  
Jorge Castellanos López,  
Educatore Responsable S.O.F  
Rosa Vásquez García  
Educatora Responsable S.O.F

## Programa Niñez Víctima de Violencia Intrafamiliar

Beatriz Guadalupe Lucero Figueroa,  
Encargada del Programa NIVI  
Gema Santiago Chávez,  
Educatora Responsable Madres y Padres  
Alba Arroyo Cano,  
Psicóloga  
Karina Bautista Yescas,  
Educatora Responsable OA  
Miriam Vásquez Amaya  
Paola Cruz Cruz,  
Educatora Responsable  
Isabel García Santiago,  
Educatora Responsable FS y DF  
Nancy Vásquez López,  
Educatora Responsable Alimentos  
Idelfonso Felipe Jiménez García,  
Jornalero

## Programa Niñez Trabajadora del Mercado

Rocío Lizeth Ventura Flores,  
Encargada de Programa  
Saraí Sánchez Moctezuma,  
Educatora Responsable OYS  
Tania Nayeli Zamora Hernández,  
Educatora Responsable CCD  
Marlen Magdalena Paz Merlín,  
Educatora Responsable CET  
Rubicela Castillo Sánchez,  
Educatora Auxiliar CET  
Jeannette Judith Reyes Bautista,  
Educatora Responsable Madres y Padres  
Blanca Flor Bautista Jiménez,  
Educatora Responsable Madres y Padres  
María de Los Ángeles Avendaño Reyes,  
Educatora Responsable OA  
Ivette Cruz López/ Wendy Aragón Ramírez,  
Educatora Responsable OA

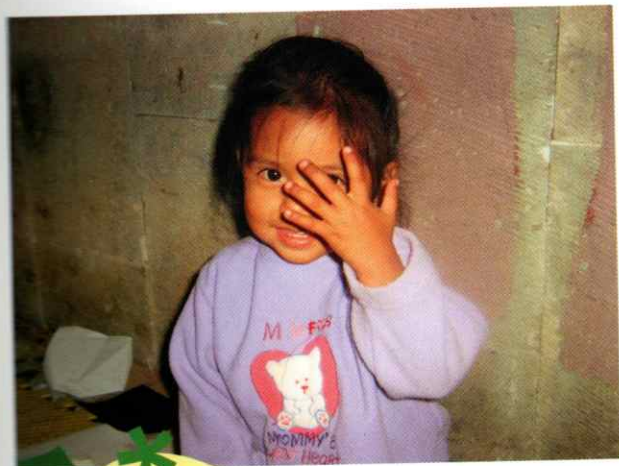

## NUESTROS BENEFACTORES

Agradecemos profundamente a todos aquellos que, a lo largo del 2008 hicieron posible, con sus aportaciones económicas; nuestro trabajo a favor de la niñez oaxaqueña que atendemos y sus familias.

### BENEFACTORES RECURRENTES

Aarón Yaschine Caplan  
Abel Iraizos Bravo  
Adriana Alejandra Ramos León  
Adriana Ordaz Águila  
Alejandro D. Acosta López  
Alejandro Echaide Moreno  
Alexander Bolaños Solano  
Alma Rosa Balderas Carrillo  
Ana Judith Amador García  
Ana María Bustamante Del Valle  
Arely Fabiola Barroso Pérez  
Armando Javier Cervantes  
Áurea Mónica Vargas  
Bárbara Louise Lyans Pérez  
Bárbara Wohlfarth

Beatriz Xochitl Ávila Curiel  
Benjamín Martínez Chávez  
Bertha Granja Bill  
Bertha Patricia Becerril Arista  
Blanca Luz Canseco García  
Bricia Rodríguez Pérez  
Carlos Gerardo Manzano San Martín  
Carolina Estrada Girón  
Cesar Mayoral Figueroa  
Cipriano Mendoza Manríquez  
Claudio Javier Vásquez de la Rosa  
Consuelo Silva Valencia  
Cruz Elena León Mata  
David E. Prieto Flores  
Diego Yamil Mena Galindo  
Donato León Díaz  
Edith Osorio Martínez  
Eduardo Esquivel Vela  
Eduwiges Margarita Cruz Sánchez  
Elisa Abascal Donnadiou  
Emilio García Romero  
Enrique Sumano Ugalde  
Eugenio Mephiboseth Padilla  
Fabiola Barbarita López Sánchez  
Fausta Virginia Ordaz Águila  
Felipe Martínez Vasconcelos  
Fermín Vásquez Villanueva  
Francisca Garza Peña  
Francisco Benjamín López Toledo  
Francisco Calleja Cajigas  
Francisco Calleja Ahedo  
Gabino Cué Monteagudo  
Gari Titus  
Georgina Llevana Torres  
Gerardo Gregorio Rosas Oropeza  
Gerardo León Salazar  
Germán Méndez Rodríguez  
Guadalupe Ordaz Águila  
Guillermo José Zavaleta  
Héctor Rolando Aragón Baños  
Heliodoro Fraile García  
Ignacio Calleja Ahedo  
Irma Piñeyro Arias  
Isabel Pioch  
Jesús E. Martínez Álvarez  
Jesús Francisco Echaide Núñez  
Jesús Mario Sepúlveda González  
Joaquín Morales Noyola  
Jorge Díaz Padilla Boyer  
Jorge Luís Echaide

Jorge Reyes Narváez  
José Ernesto Espinosa Gómez  
José Manuel Arnaud Viñas  
José Manuel Bello Fernández  
José Mouriño Mouriño  
Josefina Isabel Figueroa Bustamante  
Juan José Carrasco Altamirano  
Judith Suárez  
Julieta Suárez Linares  
Laura Luque Herrera de Acuña  
Leonarda González Portillo  
Leticia del Socorro Lara Navarro  
Leticia Eugenia Ramírez  
Leticia Manzano Trovamala  
Lidia Gómez García  
Lucila Beatriz Pech Balam  
Luís Antonio Dávila Padilla  
Luís Ramón Montes García  
Lylia Palacios Acevedo  
Maria de los Ángeles Mijares Eguzguiza  
Maria de los Ángeles Romero Esparza  
Maria de los Ángeles Bello Fernández  
Maria de los Ángeles Fernández del Campo  
Maria de Lourdes Aguilar Pérez  
Maria del Carmen Dolores Torres  
Maria del Carmen Migoya Sánchez  
Maria del Pilar Cuevas Vásquez  
Maria del Pilar Guadalupe Zardain  
Maria del Socorro Canals Landa  
Maria Guadalupe González Ruiz  
Maria Inés Maza González  
Maria Mercedes Bello Fernández  
Maria Mercedes Fernández Bello





Maria Teresa Calvo Quevedo  
 Maria Teresa Guadarrama Gómez  
 Manuel Franco Trueba  
 Manuel Leonardo Bustamante del Valle  
 Marcelo Froylan Acevedo  
 Margarita Dalton Palomo  
 Maria Eugenia Méndez Pérez  
 Maria Angélica Sánchez  
 Maria Eugenia Canseco Cortés  
 Maria Eugenia Pombo Calvo  
 Maria Fernández de Bello.  
 Maria Paz Martínez Iturribarria  
 Mario Guzmán Rodríguez  
 Mario Rodríguez Socorro  
 Martha E. Canals Landa  
 Martha Teresita Bello Fernández L.  
 Miguel Ángel Ramírez H.  
 Miren Aranzazu Donnay A.  
 Miriam Matus Hernández  
 Omar Zarate Rodríguez  
 Orlando Aragón Rodríguez  
 Pablo Andrés González Gil  
 Paulina Mayela Márquez García  
 Pedro Antonio Castillo Laguna  
 Pedro Luis Candiani Gutiérrez  
 Perla Del Carmen Rojas  
 Raúl Lascano Figueroa  
 Rebeca Judith Lagunas  
 Rolando Cruz Vargas  
 Rosa Mayola Martínez Ríos  
 Rosalba Ceballo Gómez  
 Rosalina Herrera Mendoza  
 Rosalindo Méndez Ortega  
 Salim de Mena Tamine  
 Salvador Reyes Bautista  
 Socorro Ramírez Ramírez  
 Socorro Vasconcelos Palacios  
 Tori Ruiz Serret  
 Víctor Alberto Acevedo  
 Vidal Estrada Alvarado



## SECTOR PRIVADO

Altas Cumbres Culturales de Oaxaca SC.  
 Auto Servicio Lemans de Oaxaca SA. DE CV.  
 Automotriz Tehuacan SA de CV  
 Bugarin Exportaciones S de RL..  
 Cementos, Acero y Acabados Roma SA. de CV  
 Centro Comercial Meraz SA de CV.  
 Cirugía Oral y Maxilofacial SC.  
 Colegio Montessori Oaxaca  
 Constructora e Inmobiliaria Rovido SA DE CV.  
 Corporativo Asesor de Oaxaca SC.  
 Deposito de Calzado Santiago SA de CV.  
 Directorio de Hoteles México SA de CV.  
 Distribuidora La Asunción SA de CV.  
 El Pabellón México SA de CV.  
 Estación de Servicios de Gasolineria Ignacio  
 Zaragoza SA de CV.  
 Estación de Servicio y Gasolinera los Reyes SA de  
 CV.  
 Gasolinera Alfa SA de C.V.  
 Gasolineras Súper Gas SA de CV.  
 GESO SA de C.V.  
 Grupo Guendaliza  
 Hotel Fortín Plaza SA de CV.  
 Ingeniería en Alimentos Idea SA de CV  
 La Rustica SA de C.V.  
 Licorería Oaxaqueña de Oaxaca SA de CV  
 ONDI SA de CV.  
 Operadora Borizo SA de CV.  
 Operadora Hotelera Fortín Plaza SA de CV.  
 Panificadora Bamby de Oaxaca SA de CV

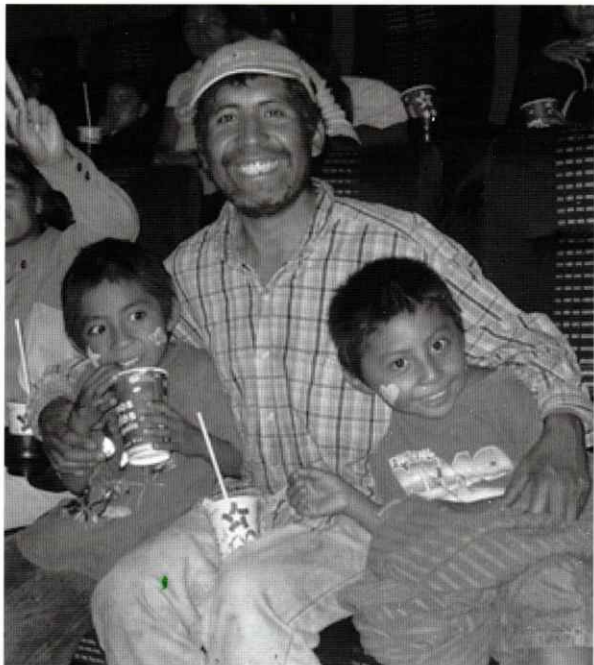

Pastelería Tartamiel SA de CV  
 Piticó SA de CV.  
 Productos Gráficos el Castor SA de CV.  
 Provedora Escolar S de RL.  
 Purificadora Donaji S de RL.  
 Quetzalli Arte Contemporáneo SA de CV.  
 Restaurante El Vasco  
 Sectores de Oaxaca Necesitan Reivindicación y Ayuda A.C.  
 Servicio Santa María SA de CV.  
 Servicios Administrativos de Oaxaca  
 Taller Mecánico Industrial Eloy Martínez Vigil SA DE CV.  
 Universidad del Valle de México AC.  
 Viajes Parza SA de CV.  
 Vista Hermosa Ecológica SA de CV.  
 Víveres y Licores SA de CV.

## FUNDACIONES NACIONALES

Fomento Social BANAMEX Fundación Alfredo Harp Helú  
 Fundación ADO  
 Fundación del Doctor SIMI  
 Fundación Dibujando un Mañana  
 Fundación Fernández Pichardo

Fundación Gigante  
 Fundación Soriana  
 QUIERA Fundación de la Asociación de Bancos de México.

## FUNDACIONES INTERNACIONALES

Asociación de Médicos de Centroamérica AMCA  
 Amigos de CANICA en Holanda  
 Children of México  
 Colegio Freiherr von Stein Gym  
 Familia Badaczews KI  
 Fundación MISEREOR EV.  
 Global Fund for Children  
 Padre Scott  
 Rudolf Steiner Foundation

## INSTITUCIONES DE GOBIERNO

Instituto Nacional de Desarrollo Social (SEDESOL)  
 Secretaria de Desarrollo Social - Delegación Oaxaca  
 Secretaria de Educación Pública - Dirección General de  
 Desarrollo de la Gestión e Innovación Educativa  
 Sistema para el Desarrollo Integral de la Familia Oaxaca

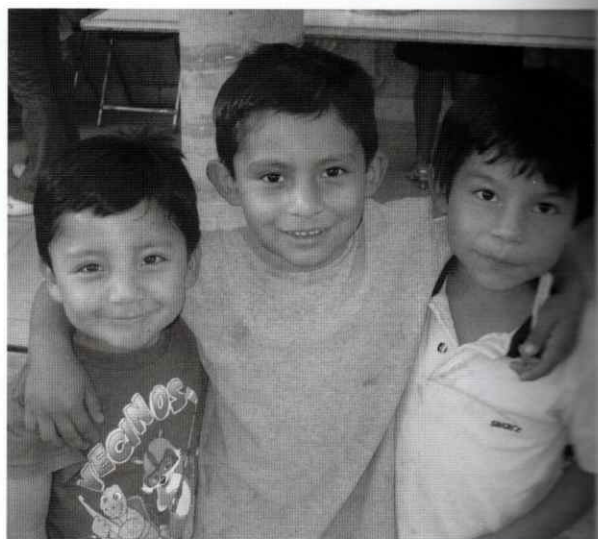

## ARTISTAS BENEFACTORES

Ana Santos Mejía  
Artemio R. Ibáñez Ramírez  
Aztekameh Betanzos  
Crispín Pérez Montes  
Daniel Flores  
Edgar Salinas Martínez  
Fernando Andriacci  
Francisco Thompson  
Francisco Toledo  
Gabriela Carrasco Escobar  
Gerardo de la Barrera  
Gerardo Martínez  
Héctor Robles  
Horacio Robles Jiménez  
Israel Nazario  
Israel Montes  
Javier Luís Figueroa  
Jorge Alberto Azate López  
José Manuel Méndez Canseco  
Katherine Corbett  
María Rosa Astorga  
Miguel Ángel López Martínez  
Pedro Cruz Pacheco  
Raúl Herrera  
Rolando Sigüenza  
Xavier Arrazola

## VOLUNTARIOS

Aljoscha Rahpael Hilgert, Alemania  
Christian Trummer, Suiza  
Cylla Pérez, Suiza  
Désirée Karola Vidal Uguz, Alemania  
Erika Hulshof, Holanda  
Gaelle Trovoada, Francia  
Gilbert Van der Biezen, Holanda  
Helena Larraga, España  
Jean Julien Happo, Suiza  
Jessica Gilbert, Inglaterra  
Lindsay Cundall, Inglaterra  
Laurene Fallevoz, Francia  
Miya Bannet, EUA  
Mónica Salinas, México





**DOCUPRINT**  
**DIGITAL CENTER**  
La Imprenta del Nuevo Siglo



**CANICA**

Centro de Apoyo al Niño  
de la Calle de Oaxaca, A.C

Privada 21 de Marzo 202 Col. Unión y Progreso Oaxaca, Oax.

Teléfonos: 01(951)5185176 - 5185177

[canicadeoaxaca@prodigy.net.mx](mailto:canicadeoaxaca@prodigy.net.mx)

[www.canicadeoaxaca.org](http://www.canicadeoaxaca.org)