



**CANICA,**  
Centro de Apoyo al Niño de  
la Calle de Oaxaca, A. C.

“Con la niñez de hoy, hacia el  
Oaxaca del mañana”

# INFORME ANUAL 2012

# ¿CÓMO PUEDES APOYAR LA CAUSA DE CANICA?

Si quieres sumarte a nuestra causa y ayudar a niñas, niños y familias oaxaqueñas trabajadoras de calle.

“Los niños son el futuro de un mejor Oaxaca, brindales la oportunidad de tener una mejor vida”



## 1 Donativos en especie

Centro Operativo Canica, Privada 21 de Marzo 202, Colonia Unión y Progreso, Oaxaca, Oax. Teléfonos: 01 (951) 518 51 76 - 518 51 77.

## 2 Donativos en efectivo

**Banamex**  
CANICA, Centro de Apoyo al Niño de la Calle de Oaxaca, A.C.

**Cuenta** 5498083996  
**Sucursal** 549 Antequera

Desde los Estados Unidos para donaciones en la línea a favor de

CANICA, favor de visitar la página web:

<http://rsfsocialfinance.org/services/giving/donate-now>



## CONTENIDO

Mensaje del Presidente del Consejo Directivo

Mensaje de la Directora General (2011)

Mensaje del Director General (2012)

Panorama Mundial

Panorama Nacional

Panorama Local

Perfil de la Población Beneficiada

Alianzas Estratégicas Institucionales.

Estructura Organizativa

Nuestro Equipo de Trabajo

Estados Financieros

Órgano de Gobierno

Nuestros Benefactores 2012

# MENSAJE DEL PRESIDENTE DEL CONSEJO DIRECTIVO

Me es muy grato poner a su disposición el Informe Anual 2011, en el que se incluyen las principales actividades y resultados cuantitativos establecidos en nuestra razón de ser: la misión de la organización.

El año 2011 representó para CANICA A.C. un verdadero reto en todas nuestras actividades: se trató del periodo en que se implementó de manera integral el Programa Niñez Trabajadora de Calle, derivado del proceso de planeación estratégica elaborado en 2010, y el cual será nuestro eje rector durante los próximos cinco años.

Mientras todos los sectores de la sociedad sigan considerando a las niñas, niños y adolescentes que trabajan en calle como un problema que se atenúa mediante medidas netamente asistencialistas, no sólo la situación de esas personas seguirá agravándose en términos de sus derechos a una vida digna, sino que también se irá profundizando la grieta de la desigualdad y la insatisfacción social.

En cambio, la apuesta de nuestra institución por una intervención educativa, basada en la educación holística, hace posible visualizar y atender la situación de las personas que trabajan en calle desde una perspectiva estructural y compleja; en la que se considere a las

“Es más fácil ayudar a la familia a que pueda ayudar a su hijo, que suplantarla en lo que ella misma puede hacer”.  
J. Cronin.



poblaciones callejeras como sujetos plenos de derechos capaces de configurarse sus propios horizontes de vida. En ese sentido, esta sociedad, tiene el deber no sólo histórico sino ético de restituir en su condición de persona quienes se encuentran trabajando en calle, mediante acciones que rediman su posición de sujetos de derecho y partícipes de las decisiones que les afectan y benefician.

A todos los donantes, aliados estratégicos y miembros del equipo les reconocemos ampliamente su aportación para el logro de los objetivos estratégicos planteados para este año.

# MENSAJE DEL DIRECTOR GENERAL



## NUESTRA HISTORIA

CANICA, Centro de Apoyo al Niño de la Calle de Oaxaca, A.C. es una organización sin fines de lucro constituida en Mayo de 1992, sin filiación partidista ni religiosa que nace a raíz de los resultados de una investigación sobre la situación de los niños de la calle, realizada en 1991, que se realiza con el DIF Estatal y UNICEF, los cuales reconocen nuestra participación en los documentos que dieron vida al programa oficial MESE, Menores en Situación Extraordinaria.

A raíz de la experiencia y trabajo cotidiano, se plantea la necesidad de atender de manera

diferenciada a la población, separando actividades para los menores que viven en la calle, de las actividades de aquellos que son trabajadores en la vía pública, pero que mantienen el lazo familiar y que son atendidos por el Centro CANICA desde el principio de las operaciones. En 1994 se abre Casa CANICA, hogar transitorio y espacio de atención intensiva para menores que vivían en la calle.

En Julio de 1994 CANICA y otras 2 instituciones se unen para elaborar un proyecto a 3 años que permitiría, con el apoyo de la Universidad Iberoamericana, en el inicio y del Centro Educativo Tanesque después, sustentar teóricamente nuestro trabajo y desarrollar un modelo educativo especializado para población en situación de calle, al que se denominó "Modelo Educativo Tomando Acción" (META 1997), en cuyo Comité Directivo incluyeron a representantes de UNICEF, UNESCO y el PNUD. A fin de fortalecer nuestras operaciones con instalaciones propias, en 1996 se construye Casa CANICA, en 1998 se adquiere el inmueble en donde se ubica el Centro Operativo y nuestras oficinas administrativas y en 2002 se compró el terreno para la construcción del Centro de Día CANICA, con instalaciones apropiadas para atender a la niñez trabajadora, ubicado a 5 minutos de la Central de Abastos.

En el año 2006 se inaugura el Centro de Día CANICA en su primera etapa de construcción y en enero del 2008 inauguramos su 2ª etapa, sede del Programa Niñez Trabajadora del Mercado.

A partir de Enero del 2011 dicha sede toma por nombre Centro Comunitario CANICA, como sede del programa institucional Niñez Trabajadora de Calle.



## MARCO FILOSÓFICO

### VISION

Nos vemos como una sociedad que a través de la educación y la participación activa, promueve la equidad social, la justicia y la paz con responsabilidad, para generar una conciencia reflexiva y crítica, que estimule una ciudadanía promotora del cambio y del pleno desarrollo de las niñas, niños, adolescentes y sus familias.

### MISION

Promover el desarrollo integral de niñas, niños y adolescentes trabajadores en la calle y sus familias, a través de un programa educativo que propicie la conciencia crítica y la disposición activa para el cambio social

### VALORES

- Compromiso social
- Participación responsable
- Respeto
- Reflexión
- Generosidad
- Alegría



## PANORAMA MUNDIAL

El Estado Mundial de la Infancia 2012, emitido por UNICEF, indica que aunque desde hace tiempo las ciudades se han asociado con el empleo, el desarrollo y el crecimiento económico, cientos de millones de niños y niñas en las zonas urbanas del mundo están creciendo en medio de la escasez y las privaciones.

A muchos niños se les obliga a realizar un trabajo peligroso y explotador, en lugar de fomentar su asistencia a la escuela y se ven excluidos de los servicios básicos locales. Los niños y adolescentes se encuentran entre los miembros

**Casi 8 millones de niños murieron en 2010 antes de cumplir 5 años, debido a neumonía, diarrea o complicaciones durante el parto.**

más vulnerables de una comunidad y suelen sufrir de manera desproporcionada la pobreza y la falta de equidad. Las niñas y niños que trabajan en la calle merecen una especial atención, y que se les ofrezcan soluciones específicas.

Los derechos de la infancia no se plasman de manera equitativa. A más de una tercera parte de los niños de las zonas urbanas no se les inscribe al nacer. La falta de una identidad oficial impide el acceso de los niños a unos servicios y oportunidades vitales, y aumenta su vulnerabilidad a formas de explotación.

El hambre y la desnutrición tienen un rostro cada vez más urbano. El número de personas pobres y desnutridas está aumentando más rápido en las zonas urbanas que en las rurales.

Sin una adecuada nutrición, los niños corren un mayor riesgo de sufrir ceguera y retraso del crecimiento, y de tener un menor coeficiente intelectual. Una nutrición deficiente contribuye a más de una tercera parte de las muertes de los

menores a cinco años en la escala mundial.

Todos los años, el aire contaminado en el interior de las viviendas es responsable de casi 2 millones de muertes en menores de 5 años.

La Organización Mundial de la Salud estima que 1,300 millones de muertes al año en todo el mundo se deben a las lesiones de tráfico por carretera, siendo la causa de muerte principal entre personas de 15 a 29 años, y la segunda para los de 5 a 14.

El agua insalubre, el saneamiento deficiente y las condiciones antihigiénicas se cobran 1.2 millones de vidas de niños menores de 5 años que mueren de diarrea.

En las zonas urbanas deterioradas por la pobreza, la mala salud y la deficiente nutrición, los programas para la primera infancia a menudo brillan por su ausencia. Según una estimación, más de 200 millones de niños menores de 5 años no logran alcanzar su pleno potencial cognitivo.

**A partir de 2008, 67 millones de niños en edad escolar primaria se encontraban todavía sin escolarizar, de los cuales el 53% eran niñas. Unos 215 millones de niñas y niños entre 5 y 17 años fueron sometidos al trabajo infantil en 2008, y 115 de ellos desempeñan trabajos peligrosos.**



Las estimaciones también sugieren que el número de millones de niñas y niños que trabajan en las calles de las ciudades va en aumento, debido al crecimiento de la población mundial, la migración y la creciente urbanización.

Trabajar en la calle expone a las niñas y niños a la violencia. De hecho, muchos países han penado la vagancia y la fuga del hogar, y los niños que trabajan en calle a menudo se convierten en víctimas de esta coerción.

A escala mundial, a finales de 2010 había 30 millones más de personas desempleadas que antes que estallara la crisis, y el número siguió creciendo en 2011. La carga recae de manera

desproporcionada en los trabajadores de 15 a 24 años. Pruebas empíricas sugieren que la crisis económica mundial ha aumentado las filas de trabajadores jóvenes.

La exposición temprana a un entorno violento puede socavar la confianza de los niños en los adultos y en el orden social. Aquellos que crecen en medio de la violencia muestran un bajo rendimiento académico y mayores tasas de deserción escolar, así como ansiedad, depresión, agresividad y problemas de autocontrol.

Como promedio, los niños se unen a las pandillas alrededor de los 13 años, pero las pruebas sugieren que la edad de la iniciación es cada vez menor.



## PANORAMA NACIONAL

En los últimos 12 años, México registra un incremento del 12 por ciento de menores que trabajan para aportar al sustento familiar. En el primer trimestre del 2012, dos millones 125 mil 500 niños y un millón 144 mil 500 niñas de cinco a 12 años desempeñaron una actividad laboral, es decir, tres millones 270 mil, informaron académicos de la Facultad de Economía (FE) de la UNAM.

Luis Lozano, David Lozano Tovar, Jaime Vázquez y David Moctezuma, integrantes del Centro de Análisis Multidisciplinario (CAM) de la FE, establecen que el incremento de los niveles de pobreza y

Además, 190 mil infantes de tres a cinco años se han incorporado a la economía informal, del 2008 a la actualidad, de acuerdo con estimaciones del Fondo de Naciones Unidas para la Infancia (Unicef, por sus siglas en inglés), refieren.

de los precios que integran la canasta básica, la disminución de los salarios y malas condiciones laborales, explican este fenómeno.

En el marco del Día Mundial contra el Trabajo Infantil, que se conmemoró este 12 de junio, advierten de la gravedad del problema, porque no existen políticas públicas para contrarrestarlo. Los pequeños trabajan en los cruceros de las ciudades o como jornaleros en las zonas rurales, ejemplifican. Al respecto, señalan que uno de los sectores con el mayor número del total de pequeños que laboran en México es el agrícola, en el que se registra un aumento del 22 por ciento.

Asimismo, 42 por ciento de los que trabajan, no estudian; 38 por ciento sufre una situación inestable en la escuela, y dos de cada 10 cubren de manera irregular sus estudios, en su mayoría, entre el cuarto y sexto año del nivel básico.

53% de la población en México considera que el concepto de trabajo infantil se refiere a las actividades laborales desempeñadas por niños y niñas, pero no percibe aspectos de explotación, mucho menos una violación a los derechos

humanos o una afectación al desarrollo nacional, según la última encuesta nacional de percepciones sociales sobre trabajo infantil, que levantó la Organización Internacional del Trabajo (OIT) en nuestro país.

El estudio que fue dado a conocer hoy en el marco del Día Mundial contra el Trabajo Infantil también revela que 77% de los mexicanos piensa que es mejor que los niños y las niñas trabajen a que sean delincuentes, sin considerar que es una grave violación a los derechos humanos y no un mecanismo de prevención del delito. La encuesta, representativa a nivel nacional, revela que 76% de la población desconoce si en México hay alguna ley o tratado que establezca una edad mínima para trabajar en el país.

**El estudio elaborado por el Programa Internacional para la Erradicación del Trabajo Infantil (IPEC) de la OIT señala que 87% en México culpabiliza a los padres por el trabajo infantil, pese a que el 82% también reconoce que se debe a cuestiones como la pobreza.**

Asimismo, 68% se manifestó de acuerdo en que las personas de entre 14 y 17 años, pues argumentan que de esta forma se adquiere una valoración formativa del trabajo, además de que les da la madurez y capacidad física para desempeñarse en actividades laborales.



La OIT apunta en su informe que dicha percepción sólo “demuestra un claro desconocimiento del desarrollo de adolescentes y les cierra el acceso a sus derechos como el de la educación, el juego y el descanso.”

Asimismo, 62% de las personas encuestadas indica que los niños y las niñas trabajan, principalmente, en el comercio y venta ambulante; servicios (de mensajería, lavado de coches en vía pública y jardinería) y trabajo doméstico en casa de terceros.

Mientras que 19% indicó haber visto niños y niñas trabajando en la construcción, fábricas y en la explotación de minas y canteras. 14% refirió que lo hacen en el sector primario o agrícola. La OIT aclara:

Casi un tercio de los 3 millones de niños y niñas de 5 a 17 años trabajan en ese sector (INEGI-STPS 2009).

México es el único país de América Latina que no ha ratificado el Convenio 138 de la OIT sobre la edad mínima de ingreso al empleo.

Los mexicanos con recursos deben preocuparse más por ayudar a quienes menos tienen. Las personas más acaudaladas de América Latina dan 3% de sus ingresos como donativos, frente a un 7% en Estados Unidos.

Hablando como porcentaje del PIB, México da 0.04% de sus ingresos en donativos mientras Latinoamérica 0.23%



La población infantil y juvenil está integrada por 1'187, 395 niños y niñas de 0 a 14 años que representan el 31% de la población total.



## Estado de Oaxaca

Figura 1.- Mapa de ubicación de Oaxaca en la Republica Mexicana

## PANORAMA LOCAL

El Estado de Oaxaca tiene una extensión de 95,364 kilómetros cuadrados, que representan el 4.8% de la superficie total del país. El 90% del suelo es accidentado gracias a la confluencia de los conjuntos montañosos de la Sierra Madre del Sur, la Sierra Atravesada y la Sierra Madre Oriental. Está ubicado al sur del país, tiene una población de 3'801,962 personas distribuidas en 570 municipios y ocho regiones: Valles Centrales, Sierra Norte, Sierra Sur, Cañada, Costa, Mixteca, Istmo y Palapoapam. Cuenta con 1'165, 186 personas mayores de 5 años que hablan alguna lengua indígena. Es el decimo lugar nacional por número de habitantes.



Figura 2.- Mapa de Oaxaca y sus regiones



## Cuadro de cantidades de personas en pobreza en el Estado de Oaxaca, 2008-2010

Año	No pobres, No vulnerables (miles de personas)	(%)	Vulnerables por ingreso (miles de personas)	(%)	Vulnerables por carencias sociales (miles de personas)	(%)	Pobreza (miles de personas)			
							Pobreza moderada	(%)	Pobreza extrema	(%)
2008	351.5	9.4	53.1	1.4	1,023.2	27.4	1,274.8	34.1	1,035.6	27.7
2010	354.3	9.3	54.5	1.4	841.5	22.1	1,543.9	40.5	1,013.5	26.6
<b>TOTAL DE PERSONAS EN POBREZA 2008</b>							<b>2'310.4 (61.8%)</b>			
<b>TOTAL DE PERSONAS EN POBREZA 2010</b>							<b>2,557.5 (67.2%)</b>			

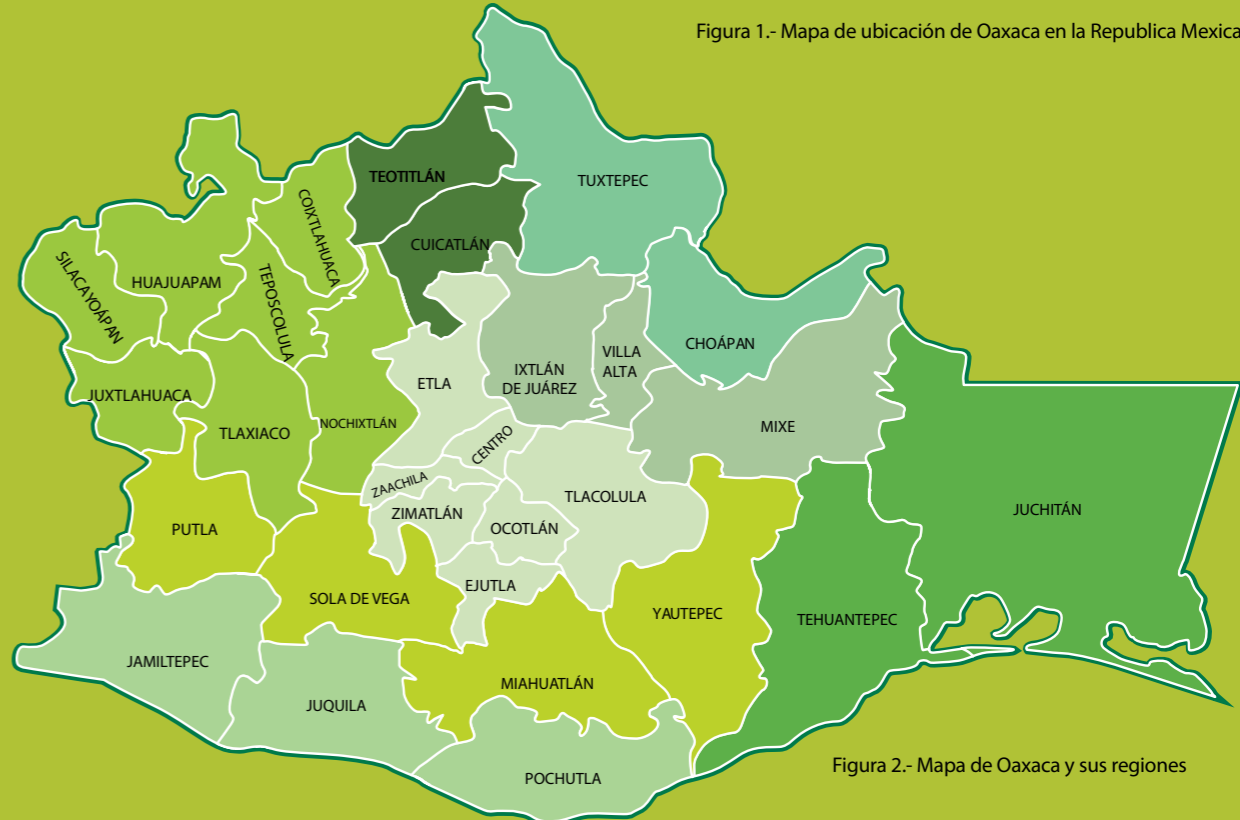
Fuente: Elaborado con datos del CONEVAL, 2012.  
Datos de: Evolución de la pobreza en México

[www.coneval.gob.mx/contenido/med\\_pobreza/3967.pdf](http://www.coneval.gob.mx/contenido/med_pobreza/3967.pdf)

De este cuadro podemos decir que en dos años (2008-2010) la pobreza creció principalmente por el aumento de la población en pobreza moderada que actualmente es mayor a 2.3 millones de personas y la pobreza extrema se redujo 1.1% (22,100 personas), derivado en parte por la aplicación de algunos programas públicos.

La encuesta nacional de ocupación y empleo infantil que realizó el INEGI del 2007 y 2009, cuyos resultados se dieron a conocer en el 2010, contiene cifras que indican que en Oaxaca

había en ese año 158 mil 340 niños y niñas adolescentes, entre 5 y 17 años que trabajan, aunque no se precisan en donde se ubican por municipio.

El Consejo Nacional de Evaluación de la Política de Desarrollo Social (CONEVAL) coloca a Oaxaca como uno de los estados más pobres y con mayor rezago social en México. De acuerdo a esta institución, Oaxaca tiene un rango de 60 a 80% de la población que se encuentran en una situación de rezago en cuanto a desarrollo humano.<sup>1</sup>

## Índice de rezago social en el Estado de Oaxaca y en el municipio de Oaxaca de Juárez

Concepto	Estatal	Municipio
Clave de la entidad federativa	20	20
Entidad federativa	Oaxaca	
Clave del municipio		20067
Municipio		Oaxaca de Juárez
Población total	3'506,821	265,033
Pobreza alimentaria (%)	38.1	13.0
Pobreza de capacidades (%)	46.9	20.0
Pobreza de patrimonio (%)	68.0	42.1
Población de 15 años o más analfabeta	19.33	4.59
Población de 6 a 14 años que no asiste a la escuela	6.18	3.55
Población de 15 años y más con educación básica incompleta	62.59	31.74
Hogares con población de 15 a 29 años, con algún habitante con menos de 9 años de educación	75.75	23.20
Población sin derecho- habiencia a servicios de salud	50.94	43.45
Viviendas particulares habitadas con piso de tierra	32.60	7.38
Viviendas particulares habitadas que no disponen de excusado o sanitario	10.08	6.90
Viviendas particulares habitadas que no disponen de agua entubada de la red pública	28.04	10.82
Viviendas particulares habitadas que no disponen de drenaje	35.54	7.09
Viviendas particulares habitadas que no disponen de energía eléctrica	9.29	7.03
Viviendas particulares habitadas que no disponen de lavadora	71.09	43.99
Viviendas particulares habitadas que no disponen de refrigerador	48.99	21.07
Promedio de ocupantes por cuarto	1.45	0.03
Índice de rezago social	2.20393	-1.154863
Grado de rezago social	Muy alto	Muy bajo
Lugar que ocupa en el contexto nacional	3	2177

Fuente: Elaborado con datos de CONEVAL. Datos para la población en general incluyendo a menores. Datos de 2008. INEGI para 2010 considera que la población estatal es de 3'802,000 habitantes y en la ciudad de Oaxaca son 263,357 personas, de las cuales 122,446 son hombres y 140,911 son mujeres.



Para estos asentamientos no existen datos estadísticos y resultados de pobreza específicos por asentamiento humano en el municipio de Oaxaca de Juárez, con relación a la pobreza de infantes, adolescentes y jóvenes y en general por colonia, barrio o sector, y especialmente no existen para niños de la calle y trabajadores infantiles, aun cuando sus lugares de residencia, incluyendo el mismo centro histórico o en los alrededores de los mercados públicos y en las márgenes del Río.

El estudio reciente iniciado por El Comité Municipal para el Desarrollo Integral de la Familia, la Universidad José Vasconcelos de Oaxaca, el Centro de Apoyo al Niño de la Calle de Oaxaca (CANICA) y la Secretaría de Desarrollo Social, harán un Diagnóstico

de Trabajo Infantil en el Municipio de Oaxaca de Juárez, en el marco del Día Internacional contra el Trabajo Infantil 2012, sin duda proporcionará datos relevantes para tener mayor certidumbre en la atención a esta problemática que no solo afecta a la niñez y adolescencia, sino que tiene como origen la distribución desigual de la riqueza y las oportunidades para un mejor desarrollo humano.<sup>2</sup>

<sup>2</sup> Firman convenio para Diagnóstico de Trabajo Infantil en Oaxaca Ciudad / General Martes, 12 de Junio de 2012 18:16 hrs, por Comunicado Municipio  
NSS-OAXACA-Internet.



# PROGRAMA NIÑEZ TRABAJADORA DE CALLE

Contacto y Sensibilización

Conteo niñas, niños y  
adolescentes trabajadores  
Noviembre 2011

### NNA trabajadores y acompañantes Mayo 2011

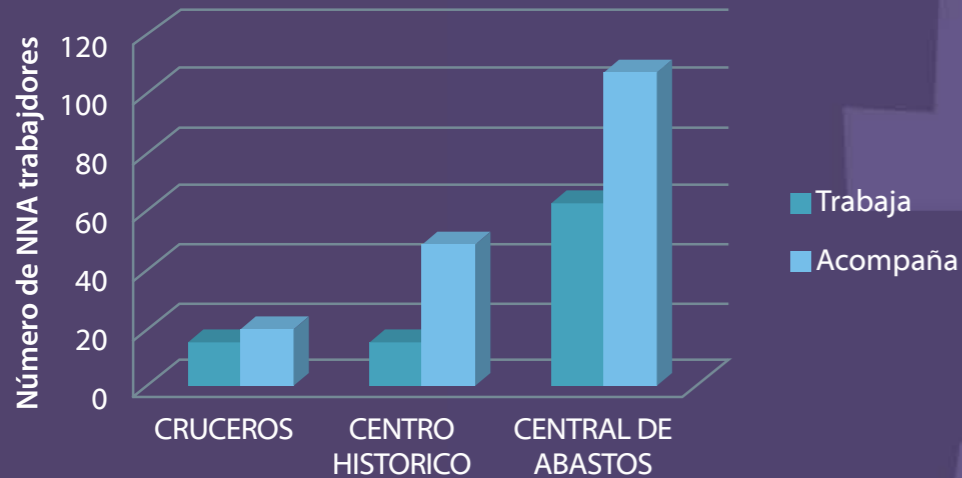

### Niños, niñas y adolescentes trabajadores y acompañantes Noviembre 2011

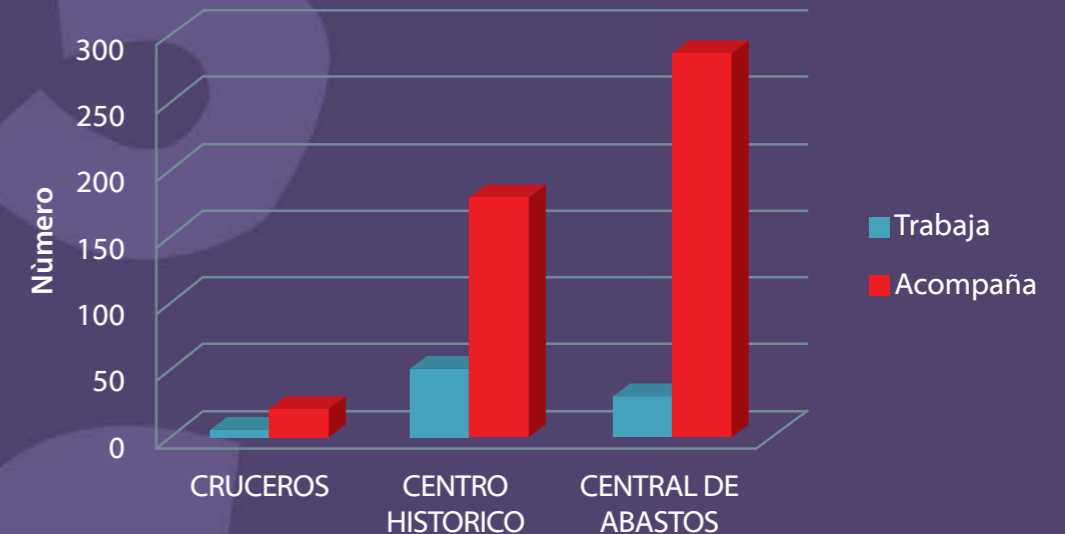

Seis meses después, en noviembre del mismo año ha aumentado arrojando un total de 571 niños, niñas y adolescentes, casi el doble en comparación con el semestre anterior.

Mientras que en el censo de mayo de 2011 las cifras máximas indicaron un número de 265 niños, niñas y adolescentes entre trabajadores y acompañantes...

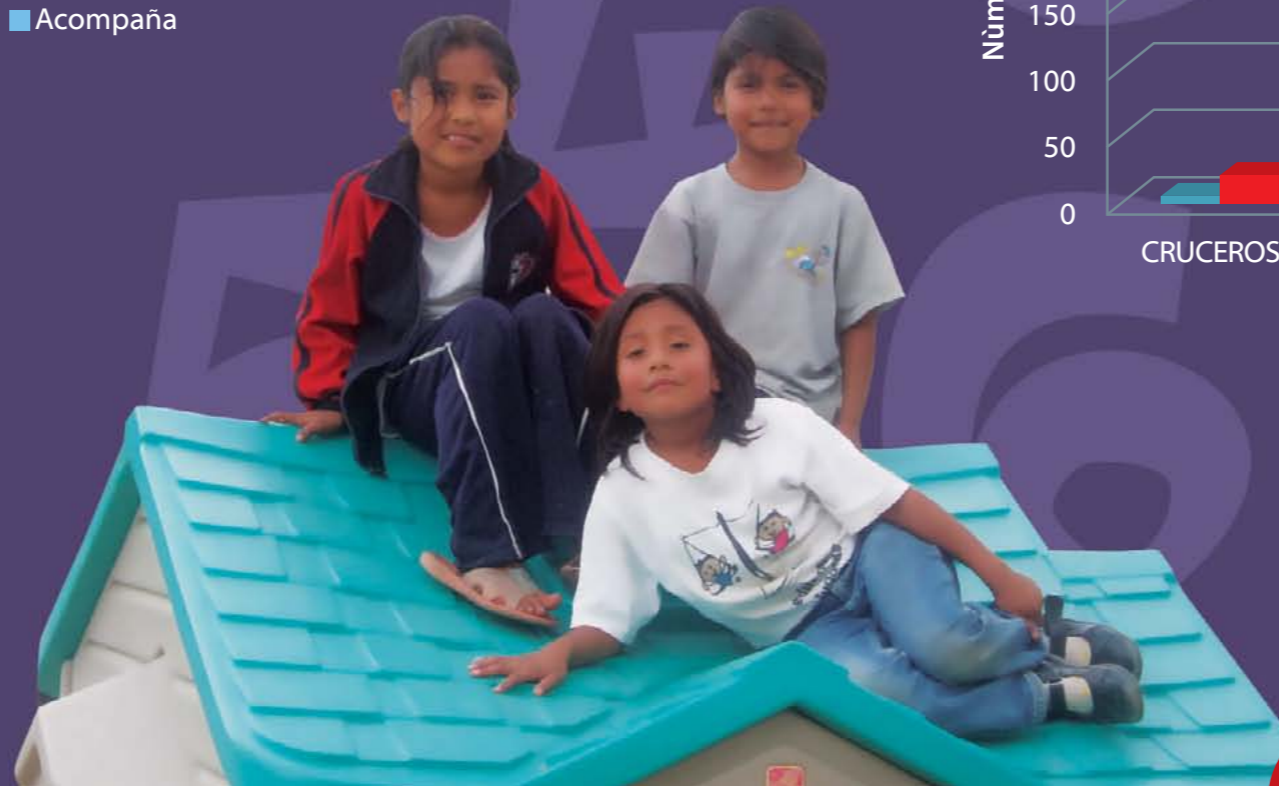

## Relación zonas-niños, niñas y adolescentes

■ CRUCEROS ■ CENTRO HISTÓTICO ■ CENTRAL DE ABASTOS

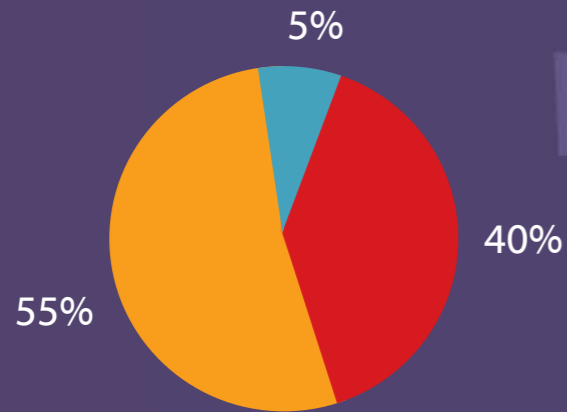

¿Trabajan más ellos o ellas?

50% & 50%

## Total de NNA trabajadores por zona

■ CRUCEROS ■ CENTRO HISTÓTICO ■ CENTRAL DE ABASTOS

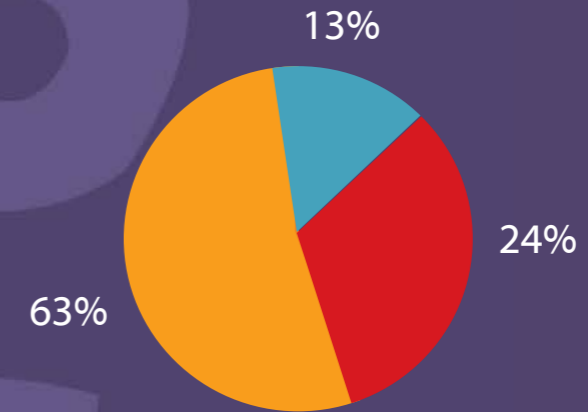

Las cifras han aumentado, sin embargo, proporcionalmente se mantiene la central de abastos con la mayor parte de la población censada, siguiendo el centro histórico y cruceiros.

Sin distinción, hombres y mujeres, la cantidad y proporción se encuentra igual





Casi el 80% de las madres y padres de familia se desempeñan en el mercado informal, en su mayoría, como vendedores ambulantes de ropa típica, collares y dulces

y secundaria si se encuentran escolarizados pero muestran bajo rendimiento escolar y alta deserción escolar. Es casi nula la población adolescente cursando el nivel Medio Superior y Superior.

Un alto porcentaje de las niñas y niños presentan 2° y 3er grado de desnutrición y forman parte de familias desintegradas, lo que provoca graves problemas en su dimensión afectiva emocional, como: alcoholismo, violencia intrafamiliar, adicciones, machismo, desempleo, etc.

Tepantepec, Huautla de Jiménez, Nochixtlan, Loxicha, Cuilapam de Guerrero, y La Cañada. Hay un número de familias significativas originarias de otros Estados del sureste del país.

La dinámica familiar en éstas niñas, niños y adolescentes genera deficiencias en su autoestima, habilidades comunicativas, capacidad de concentración y baja tolerancia a la frustración, lo que provoca excesiva energía nerviosa y conductas antisociales

## PERFIL DE LA POBLACIÓN BENEFICIADA

La edad promedio de niños, niñas y adolescentes que trabajan en calle oscila entre los 6 y 14 años, los niños menores de 3 años atendidos solo representan una mínima parte del total de la población. Las familias trabajadoras de calle atendidas, están conformadas por, entre 5 a 9 integrantes siendo en su mayoría las madres, la cabeza de la familia.

Casi el 80% de las madres y padres de familia se desempeñan en el mercado informal, en su mayoría, como vendedores ambulantes de ropa típica, collares y dulces y sus lugares de trabajo

predominante han sido, en orden de recurrencia: Central de Abastos, el Centro Histórico y los Cruceiros de la ciudad de Oaxaca.

Además, son muchas las niñas y niños que acompañan o trabajan, en un 45% trabajando de lunes a viernes, 20% trabajando únicamente fines de semana y un 34% acompañando a su mamá o papá en su actividad laboral.

La mayoría de las familias trabajadoras de calle atendidas son originarias del interior del Estado, en particular de San Juan Cópala, San Mateo

.La mayoría de estas familias no cuentan con vivienda propia, la casa que habitan es prestada o rentada con dimensiones pequeñas, lo que provoca hacinamiento; y no cuentan con servicios básicos completos, como agua potable, drenaje y alumbrado público, desencadenando condiciones insalubres para todos los integrantes de la familia. Las familias radican en colonias aledañas a la ciudad de Oaxaca como son: Monte Albán, Polvorín, Heladio, Panorámicas del Fortín, San Juanito, Col. Estado de Oaxaca

Respecto a la escolaridad de la población atendida, las y los niños menores de 6 años no están escolarizados en algunos casos por falta de documentación personal como actas de nacimiento, sin embargo, el factor económico es la principal razón de inasistencia al nivel preescolar.

Niños y niñas en edad escolar del nivel primaria

**La mayoría de las familias trabajadoras de calle atendidas son originarias del interior del Estado, en particular de San Juan Cópala, San Mateo Tepantepec, Huautla de Jiménez, Nochixtlan, Loxicha, Cuilapam de Guerrero, y La Cañada.**

# ALIANZAS ESTRATÉGICAS INSTITUCIONALES

De quienes hemos recibido su experiencia, conocimientos a la posibilidad de sumar esfuerzos o importantes apoyos en proyectos estratégicos de CANICA.



## INSTITUCIONES EDUCATIVAS

- Instituto de Estudios Superiores de Oaxaca, A.C.
- Universidad José Vasconcelos
- Centro de Economía y Política Aplicada de la Universidad José Vasconcelos.
- Universidad Anáhuac de Oaxaca
- Universidad La Salle Oaxaca
- Universidad Regional del Sureste
- Universidad Iberoamericana Campus Santa Fe
- Universidad Autónoma Benito Juárez de Oaxaca

Con quienes hemos realizado convenios de colaboración para sumar voluntarios, prácticas profesionales, servicio social y trabajos de investigación.



## INSTITUCIONES DE GOBIERNO

- Voluntariado de Caminos y Aeropistas de Oaxaca (CAO)
- Consejo Estatal de los Derechos de los Niños, Niñas y Adolescentes de Oaxaca (CEDNNA)
- Sistema para el Desarrollo Integral de la Familia en el Municipio de Oaxaca
- Sistema para el Desarrollo Integral de la Familia en el Estado de Oaxaca
- Centro de Bienestar de San Martín Mexicapán
- Centro de Seguridad Social del IMSS
- Procuraduría para la Defensa del Menor, la Mujer y la Familia.
- Delegación Federal en Oaxaca de la Secretaría de Desarrollo Social
- Procuraduría federal del Consumidor (PROFECO) Delegación Oaxaca
- Con quienes hemos establecido convenios de colaboración que fortalecen la atención a nuestra población beneficiada.



## INSTITUCIONES DEL TERCER SECTOR

- Centro mexicano para la Filantropía, C.E.M.E.F.I.
- Clínica del Pueblo
- Casa de la Mujer "Rosario Castellanos" en Oaxaca
- Movimiento Azteca Oaxaca, A.C.
- Foro Oaxaqueño de la Niñez, F.O.N.I.
- Fundación del Dr. SIMI, A.C.
- Fundación JUCONI, A.C. Puebla
- Fundación Soriana A.C.
- Filantropía, A.C.
- Fundación QUIERA, Asociación de Bancos de México
- Puente a la Salud Comunitaria
- Consejo Honorario de Grupos Vulnerables del Municipio de Oaxaca de Juárez

**"Con la niñez de hoy, hacia el Oaxaca del mañana"**

# ESTRUCTURA Y TOMA DE DECISIONES

**CANICA** mantiene una estructura organizativa conformada por instancias que tienen claramente definidos los mandatos en coherencia con la Visión, Misión Objetivos Estratégicos y Valores, a saber:

**Consejo Directivo:** órgano responsable de representar a la institución en aquellos actos que fueren inherentes a sus fines, asegurarse de que la institución cuente con los insumos financieros necesarios para el desarrollo óptimo de los proyectos, fiscalización del manejo de los recursos, definir las políticas institucionales y cumplir y hacer cumplir la misión, valores y objetivos. Dicho órgano mantiene una línea de autoridad hacia arriba directamente regido por la Ley de Fomento a las actividades realizadas por las organizaciones de la Sociedad Civil y hacia abajo con la Dirección General.

**Dirección General:** instancia responsable de dirigir a la institución en el corto, mediano y largo plazo para el cumplimiento de la misión institucional, la planeación financiera, la búsqueda de fondos, las relaciones externas, gerencia y administración general. Su línea de autoridad hacia arriba es el Consejo Directivo y hacia abajo la Coordinación del Programa.

**Coordinación del Programa:** instancia encargada de de la planeación operativa, metodología, acompañamiento al programa y su evaluación, organizar y supervisar la labor educativa y asistencial del programa; su línea de autoridad hacia arriba es la Dirección General y hacia abajo los/as Encargados/as de las Fases del Programa.

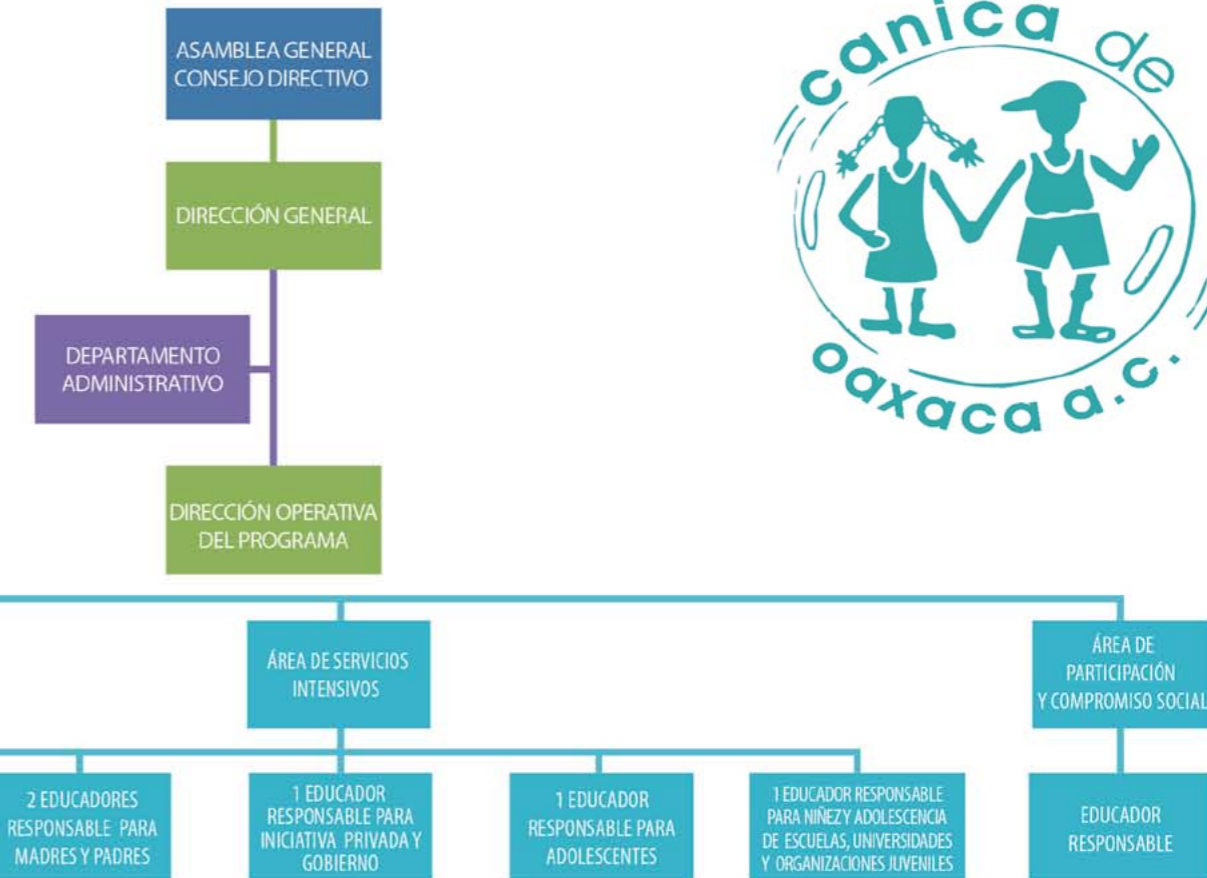

**Responsables de las 3 Fases del Programa:** Encargados/as de cada una de las 3 fases que tienen como mandato desarrollar las estrategias de intervención y proyectos de cada área, dirigidas a niñas, niños, adolescentes y familias TRACA y MULTISECTORIAL; en base al Modelo de Intervención Institucional. Su línea de responsabilidad hacia

arriba es la Coordinación del Programa y hacia abajo son los/as Educadores Responsables. CANICA se conforma a partir del 2011 por 15 colaboradores miembros de personal pagados (4 colaboradores en el equipo administrativo y 11 colaboradores operativos que trabajan directamente con la población beneficiada).

# NUESTRO EQUIPO DE TRABAJO

Francisco Gómez Flores  
*Director General*

Johana y Yazmina Undiano Cuéllar  
*Contabilidad y Administración*



## PROGRAMA NIÑEZ TRABAJADORA DE CALLE

Blanca Mónica Sierra Martínez.  
*Coordinadora*

Viridiana Reyes Trujillo  
*Educadora Responsable de la Fase de Contacto y Sensibilización.*

Ángela María Hernández Ramírez  
*Educadora Responsable de Contacto y Sensibilización*

María Elena Pérez Martínez  
*Educadora Responsable de Contacto y Sensibilización*

Yesica Zamora García  
*Educadora Responsable de la Fase de Servicios Intensivos*

Carolina Paola Cruz Cruz  
*Educadora Responsable de Orientación y Servicios*

Juan de Dios Cortés Gómez  
*Educador Responsable de Adolescentes*

Ocairy Ruiz Sarmiento  
*Educadora Responsable de Madres y Padres*

Yasbeet García Luna  
*Educadora Responsable de Madres y Padres*

Nancy Díaz Vásquez  
*Educadora Responsable de Casa de Estimulación Temprana*

Norma Cruz Peña  
*Responsable de cocina*

Nizarindani Alejandra Arellano Gómez  
*Educadora Responsable de Participación y Compromiso Social*

## CENTRO OPERATIVO

Jesús Bulmaro Ambrosio Ruiz  
*Servicios Generales*

Diana del Carmen García Hernández  
*Recepcionista*

Adriana Pinacho Altamirano  
*Auxiliar Contable*

## VOLUNTARIOS

Jackie Rautureau  
*Francia*

Jorge Sarquis Bello  
*México*

Martha Arroyo Orvañanos  
*México*

Sthefany Marlene Méndez Montes  
*México*



# ESTADOS FINANCIEROS

ACTIVO  
PASIVO  
PATROMONIO



## ESTADOS FINANCIEROS

CANICA A.C.

ACTIVO			
	Al, 31.12.11	Al, 31.12.10	Al, 31.12.06
<b>Disponible:</b>			
Caja	\$ 227,411	\$ 109,916	
Bancos	\$ 649,053	\$ 454,147	\$ 820,937
Inversiones en valores	\$ 4,994,324	\$ 5,363,368	\$ 3,766,296
<b>Total Disponible</b>	<b>\$ 5,870,788</b>	<b>\$ 5,927,431</b>	<b>\$ 4,587,233</b>
<b>Cuentas por Cobrar:</b>			
Subsidio para el empleo	\$ 18,119	\$ 27,289	\$ 14,832
Donativos por cobrar	\$ 424,615	\$ 652	\$ 0
Anticipo de impuestos	\$ 8,379	\$ 7,846	\$ 0
Acciones	\$ 450	\$ 450	\$ 450
<b>Total de Cuentas por cobrar:</b>	<b>\$ 451,563</b>	<b>\$ 36,237</b>	<b>\$ 15,282</b>
<b>Inmuebles y Equipos</b>	<b>\$ 6,134,118</b>	<b>\$ 6,120,738</b>	<b>\$ 4,904,693</b>
Depreciación acumulada	\$-2,704,597	\$-2,460,910	\$-1,272,871
<b>Activo fijo neto</b>	<b>\$ 3,429,522</b>	<b>\$ 3,659,828</b>	<b>\$ 3,631,822</b>
<b>Diferidos:</b>			
Gastos de instalación, neto.	\$ 10,853	\$ 10,853	\$ 12,848
Seguros pagados por anticipado	\$ 649	\$ 649	\$ 0
Cargos Diferidos	<b>\$ 11,502</b>	<b>\$ 11,502</b>	<b>\$ 12,848</b>
<b>Suma del Activo</b>	<b>\$ 9,763,376</b>	<b>\$ 9,634,997</b>	<b>\$ 8,247,185</b>

## ESTADOS FINANCIEROS

CANICA A.C.

PASIVO			
	Al, 31.12.11	Al, 31.12.10	Al, 31.12.06
<b>Corto plazo:</b>			
Contribuciones por pagar	\$ 27,951	\$ 20,030	
Impuestos por pagar	\$ 4,435	\$ 93,229	\$ 123
Acreedores Diversos	\$ 225,000	\$ 225,000	\$ 225,000
Otros pasivos	\$ 3,481	\$ 33,715	
<b>Suma el Pasivo</b>	<b>\$ 260,867</b>	<b>\$ 371,974</b>	<b>\$ 225,123</b>
<b>PATRIMONIO</b>			
	<b>Al, 31.12.11</b>	<b>Al, 31.12.10</b>	<b>Al, 31.12.06</b>
Patrimonio no Restringido	\$ 9,122,843	\$ 8,672,766	\$ 7,514,032
Patrimonio Restringido Temporalmente	\$ 379,666	\$ 590,258	\$ 550,190
<b>Suma el Patrimonio</b>	<b>\$ 9,502,509</b>	<b>\$ 9,263,024</b>	<b>\$ 8,064,222</b>
<b>Suma Pasivo y Patrimonio</b>	<b>\$ 9,763,376</b>	<b>\$ 9,634,998</b>	<b>\$ 8,289,345</b>

Las notas adjuntas, son parte integrante de los estados financieros.

C. Beatriz Xochilt Avila Curiel  
Presidenta del Consejo Directivo

Mephiboseth Padilla Villaseñor  
Tesorero

Nota: Estados financieros en proceso de dictamen fiscal.



# ÓRGANO DE GOBIERNO

**Presidente:** Eugenio Mephiboset Padilla Villaseñor

**Secretario:** Armando Arguello Cancino

**Tesorera:** Martha Elena Castañón Canals

**Vocales:**

Blanca Rosa Castañón Canals

Beatriz Xóchitl Ávila Curiel

José Manuel Arnaud Viñas

María de los Ángeles Martínez Arnaud

Felipe Martínez Vasconcelos

Germán Méndez Rodríguez

**Miembro Honorario:** María Guadalupe González Ruiz



**NUESTROS  
BENEFACTORES  
2012**

# ¡Muchas Gracias!



AARON MARTINEZ MARTINEZ  
 AARON YASCHINE CAPLAN  
 ABEL RAYMUNDO IRAIZOS BRAVO  
 ADRIANA ORDAZ ÁGUILA  
 ADRIANA ALEJANDRA RAMOS LEON  
 ADRIAN CASTRO  
 ALEJANDRO ECHAIDE MORENO  
 ALEJANDRO MARTI BOLAÑOS CACHO  
 ALEXANDER DE JESUS BOLAÑO SOLANO  
 ALBERTO MANUEL PADILLA TERAN  
 ALICIA ALONSO BAUTISTA  
 ALMA ROSA BALDERAS CARRILLO  
 AMANDA EUGENIA AVENDAÑO CASTELLANOS CHAZARI  
 (regidora de cultura)  
 ANA CRISTINA ARNAUD ALVAREZ  
 ANA ELVIRA MORA CARRILLO DE ALBORNOZ  
 ANA JUDITH AMADOR GARCIA  
 ANA LUISA DEL BALLE PRIETO REBOLLAR  
 ANA MARIA BUSTAMANTE DEL VALLE  
 ÁUREA MÓNICA VARGAS  
 AURORA SILVA VALENCIA  
 ASISTENCIA FINAL DE SERVICIOS FUNERARIOS S.A DE C.V  
 (FRANCISCO ESPINOSA )  
 BEATRIZ XOCHITL AVILA CUIREL  
 BENJAMIN MARTÍNEZ CHAVEZ  
 BERO ISABEL RUIZ CASTRO  
 BERTHA PATRICIA BECERRIL ARISTAS  
 BERTHA GRANJA GIL  
 BLANCA LUZ CANSECO GARCIA  
 BRICIA RODRIGUEZ PEREZ  
 CARLOS MANUEL SADA SOLANA  
 CARLOS MARTINEZ ITURRIBARRIA

CARLOS MARTINEZ VILLAVICENCIO ( san raymundo jalpal)  
 CAROLINA SANTIBAÑEZ WOOLRICH  
 CENTRO COMERCIAL MERAZ. S.A DE C.V. (ERNESTO MERAZ  
 CONCHA)  
 CENTRO LLANTERO DE OAXACA, S.A DE C.V ( SR. GUZMAN)  
 CIPRIANO MENDOZA MANRRIQUEZ  
 CLARIVEL RIVERA  
 CONSORCIO INDUSTRIAL Y DE SERVICIOS CHAVEZ POMBO S.A  
 DE C.V  
 CONSUELO FUENTES GUTIERREZ  
 CRUZ ELENA LEÓN MATA  
 CNCI OAXACA SC ( gabriela altamirano)  
 COMERCIALIZADORA MATIFER S.A DE C.V ( YOLANDA RAMIREZ )  
 DAVID E. PRIETO FLORES  
 DIEGO YAMIL MENA GALINDO  
 DIRECTORIO DE HOTELES DE MEXICO ( SILVIA Y GUILLERMO  
 GARZA)  
 DONATO LEON DIAZ  
 EDUARDO NICOLAYEVSKI SPIRO  
 EDUWIGES MARGARITA CRUZ SANCHEZ  
 ERNESTO GUTIERREZ JIMENEZ  
 EL PABELLON MEXICANO S.A DE C.V  
 ELENA FLORIANA CORZO MAGUNO  
 ELSA DE LA SOLEDAD MARTINEZ ITURRIBARRIA ( regidor de  
 medio ambiente )  
 ELVIRA VASCONSELOS  
 EMILIO GARCIA ROMERO  
 ENRIQUE SADA FERNANDEZ  
 ESTACION DE SERVICIO Y GASOLINERA IGNACIO ZARAGOZA S.A  
 DE C.V  
 ESTACION DE SERVICIO Y GASOLINERA LOS REYES S DE R.L DE C.V  
 EUGENIO MEPHIBOETH PADILLA VILLASEÑOR

FAUSTA VIRGINIA ORDAZ ÁGUILA  
 FEDERICO SADA BOLAÑOSCACHO  
 FELIPE MARTINEZ VASCONSELOS  
 FERMIN VASQUEZ VILLANUEVA  
 FLORENCE ANNE PREVOT DEHAN  
 FRANCISCO CALLEJA CAJIGAS  
 FRANCISCO CALLEJA AHEDO  
 FRANCISCO INFANZON ARSUAGA  
 FRANCISCO MARTINEZ NERI  
 FUNDACION DEL DR. SIMI A.C.  
 FUNDACION SORIANA AC - LIC. PEDRO MEJIA MENDOZA  
 GABINO CUE MONTEAGUDO  
 GARY TITUS  
 GASOLINERA ALFA SA DE C.V.  
 GASOLINERIAS SUPER GAS S.A  
 GEORGINA LLEVANA TORRES  
 GERARDO GREGORIO ROJAS OROPEZA  
 GERARDO GUTIERREZ CANDIANI  
 GERARDO JUAREZ  
 GERMAN MÉNDEZ RODRIGUEZ  
 GERMAN DE JESUS TENORIO VASCONCELOS ( secretario de salud  
 )  
 GESO S.A DE C.V.- ING. GERARDO OSORIO  
 GUSTAVO ALLENDE IGARASHI  
 HÉCTOR ROLANDO ARAGON BAÑOS  
 HELIODORO FRAYLE GARCÍA  
 IGNACIO CALLEJA AHEDO  
 INSTITUTO DE ESTUDIOS SUPERIORES DE OAXACA, A.C (Elsa Gay)  
 IRIS LARISSA LIEVANO WOOLRICH  
 JAVIER A. ALVAREZ GONZALEZ  
 JAVIER VAZQUEZ AGUILAR  
 JESUS FRANCISCO ECHAIDE NUÑEZ

## NUESTROS BENEFACTORES

JESUS E. MARTINEZ ALVAREZ  
JOAQUIN JAVIER MORALES NOYOLA  
JOEL ARMANDO CASTILLO PEREZ  
JORGE LEON PACHECO  
JORGE LUIS ECHAIDE MORENO  
JORGE REYES NARVAEZ  
JOSE ANTONIO CARRANZA PALACIOS (coordinador gral de educacion media superior y tecnologica)  
JOSE MANUEL ARNAUD VIÑAS  
JOSE MANUEL BELLO FERNÁNDEZ LANDERO  
JOSE MANUEL SERNA GARCIA  
JOSE MARIA YAÑEZ GATICA  
JOSE MOURIÑO MOURIÑO  
JOSE ZORRILLA DE SAN MARTIN DIEGO (secretario de turismo y desarrollo)  
JUAN CANDELAS GONZALEZ  
JOSEFINA ISABEL FIGUEROA BUSTAMANTE  
JUAN MENDOZA  
JULIETA SUAREZ LINARES  
LAURA LUQUE HERRERA DE ACUÑA  
LAURA PORRAS GARCIA  
LAURA DE LA SOLEDAD MARTINEZ ITURRIBARRIA  
LEONARDA GONZALEZ PORTILLO  
LETICIA DEL SOCORRO LARA NAVARRO  
LETICIA IVONNE EHUAN CRUZ  
LETICIA MANZANO TROVAMALA HEREDIA  
LIDIA GOMEZ GARCIA  
LUCILA BEATRIZ PECH BALAM  
LUIS JESUS TORRES  
LUIS RAMÓN MONTES GARCÍA  
LUZ DIVINA ZARATE APAK  
MA. ÁNGELES BELLO FERNÁNDEZ

MA. DEL CARMEN DOLORES TORRES  
MA. DEL CARMEN MIGOYA SANCHEZ  
MA. DEL PILAR CUEVAS VASQUEZ  
MA. MERCEDES BELLO FERNÁNDEZ  
MA. TERESA CALVO QUEVEDO  
MANUEL DE JESUS SILVA CANCINO  
MANUEL FRANCO TRUEBA SANTIBAÑEZ  
MANUEL LEONARDO BUSTAMANTE DEL VALLE  
MONSERRAT ARNAUD ALVAREZ  
MONICA IVONNE ARNAUD BUSTAMENTE  
MARCELO FROYLAN ACEVEDO CHAVEZ  
MARGARITA DALTON PALOMO  
MARIA ANGELICA SANCHEZ OLIVERA  
MARIA DE LA LUZ TOPETE VARGAS  
MARIA DE LA LUZ OCHOA OLIVERA  
MARIA DE LA PAZ MARTINEZ ITURRIBARRIA  
MARIA DE LOS ANGELES MARTINEZ ARNAUD  
MARIA DE LOS ÁNGELES MIJARES EGUSQUIZA  
MARIA DE LOURDES AGUILAR PEREZ  
MARIA DEL ROSARIO BERISTAIN MALDONADO  
MARIA DEL ROCIO RANZ CASASNOVAS  
MARIA EUGENIA MENDEZ PEREZ  
MARIA GUADALUPE GONZÁLEZ RUIZ  
MARIA GUADALUPE AGUILA CABRERA  
MARIA ISABEL VASQUEZ ESCOBEDO  
MARIA MERCEDES FERNANDEZ OLLIVIER  
MARIA TERESA GUADARRAMA GÓMEZ  
MARIO ARTURO MENDOZA FLORES (regidor de obras publicas)  
MARIO CRUZ ESCAMIROSA  
MARIO FERNANDO GUZMAN GARDEAZABAL  
MARIO RODRIGUEZ SOCORRO  
MARTIN MATUS ALONSO

## CANICA A.C.

## NUESTROS BENEFACTORES

MIGUEL ANGEL CALDERON GONZALEZ  
MIRIAM MATUS HERNANDEZ  
MRCI, MANEJO DE RECURSOS Y CONTROLES INTELIGENTES, S.C ( jose a. perez ramos)  
NUÑEZ BANUET SERVICIOS FUNERARIOS EN PREVISION S.A DE C.V  
OBDULIA AMPARO RODRIGUEZ RODRIGUEZ  
OMAR ZARATE RAMÍREZ  
OPERADORA BORIZO S.A DE C.V. (ING. JOSE CUE)  
OPERADORA GASTRONOMICA LOS DANZANTES S.A DE C.V  
ORLANDO ARAGON RODRIGUEZ  
OSWALDO GARCIA JARQUIN  
OLGA RAMOS ROBLES ( carlos hampshire)  
PABLO GONZALEZ  
PEDRO ANTONIO CASTILLO LAGUNA  
PEDRO LUIS CANDIANI GUTIERREZ  
PERLA DEL CARMEN IGNACIA ROJAS NARVAEZ  
PROVIDENT MEXICO S.A DE C.V  
QUIERA FUNDACION DE LA ASOCIACION DE BANCOS DE MEXICO A.C  
RAFAEL ROJAS MURILLO  
RAUL LAZCANO FIGUEROA- clinica las rosas  
REFACCIONARIA LA BODEGUITA S.A DE C.V  
RENE DE JESUS MARTINEZ PEREZ VASCONCELOS  
RODOLFO BRENA GUERECA  
ROLANDO CRUZ VARGAS  
ROSA MAYOLA MARTINEZ RIOS  
RUBEN TENORIO VASCONCELOS ( regidor de salud publica)  
RYC LIC JUAN CARLOS  
SALVADOR GERARDO AUDELO HOLM  
SANDRA LOZANO ALLENDE  
SEP/DIRECCION GENERAL DE LA GESTION E INNOVACION

## CANICA A.C.

EDUCATIVA  
SERVICIO SANTA MARIA  
SISTEMA PARA EL DESARROLLO DE LA FAMILIA DEL ESTADO DE OAXACA  
SOCORRO JUDITH AYUSO  
SOCORRO RAMIREZ RAMIREZ  
SOCORRO VASCONCELOS PALACIOS  
TETE BOLAÑOS  
TORI RUIZ SERRET  
VIAJES PARZA S.A DE C.V- TERESA VARGAS  
VICTOR MANUEL SIERRA GARCIA  
VICTOR HUGO RICARDEZ WEBER  
VIRGILIO RODRIGUEZ CORTEZ  
YOLANDA TERESA PRIETO TREJO  
EJECOMI  
LIC SANDRA RIVERA BENNETS





**CANICA,**  
Centro de Apoyo al Niño de  
la Calle de Oaxaca, A. C.

Privada 21 de Marzo #202, Col. Unión y Progreso, Oaxaca, Oax., México  
Teléfonos 01 (951) 518 51 76 / 518 51 77



canica.deoaxaca

canicadeoaxaca@prodigy.net.mx  
www.canicadeoaxaca.org